



RESOLUCIÓN de 16 de enero de 2019, de la Dirección General de Medio Ambiente, por la que se otorga autorización ambiental unificada para la explotación porcina de producción y cebo, promovida por D. Miguel Fernández Caballero, en el término municipal de Campanario.
(2019060280)

ANTECEDENTES DE HECHO

Primero. Con fecha 14 de febrero de 2018 tiene entrada en el Registro Único de la Junta de Extremadura, la solicitud de autorización ambiental unificada (AAU) para la instalación de explotación porcina de producción y cebo ubicada en el término municipal de Campanario (Badajoz) y promovida por Miguel Fernández Caballero, con domicilio social en c/ Bravo Murillo, n.º 10, CP 06460 de Campanario y NIF: 33988011-Z.

Segundo. El proyecto consiste en la instalación de una explotación porcina de producción y cebo en régimen de explotación intensivo con capacidad para 95 reproductoras, 2 verracos y 750 cerdos de cebo. Esta actividad está incluida en el ámbito de aplicación del Decreto 81/2011, de 20 de mayo, por el que se aprueba el Reglamento de autorizaciones y comunicación ambiental de la Comunidad Autónoma de Extremadura. En particular en la categoría 1.2 del anexo II.

La actividad se llevará a cabo en el término municipal de Campanario (Badajoz), y mas concretamente en el polígono 11, parcelas 9, 10 y 11; con una superficie total de 4,79 hectáreas. Las características esenciales del proyecto se describen en la presente resolución.

Tercero. Con fecha 27 de febrero de 2018, el Órgano ambiental publica anuncio en su sede electrónica, poniendo a disposición del público, durante un plazo de 10 días, la información relativa al procedimiento de solicitud de autorización ambiental unificada, de conformidad con lo dispuesto en el artículo 16.5 de la Ley 16/2015, de 23 de abril, de protección ambiental de la Comunidad Autónoma de Extremadura.

Cuarto. Para dar cumplimiento a lo dispuesto en el artículo 16.4 de la Ley 16/2015, de 23 de abril, de protección ambiental de la Comunidad Autónoma de Extremadura, con fecha 26 de febrero de 2018, se remite copia del expediente al Ayuntamiento de Campanario, a fin de que por parte de éste se promoviese la participación real y efectiva de las personas interesadas, en todo caso, de los vecinos inmediatos, en el procedimiento de otorgamiento de la autorización ambiental unificada. Del mismo modo, se le indicaba que disponía de un plazo de 20 días desde la recepción del expediente, para remitir un Informe Técnico que se pronuncie sobre la adecuación de la instalación a todas aquellas materias de competencia municipal, de conformidad con lo dispuesto en el artículo 25.2 de la Ley 7/1985, de 2 de abril, reguladora de las Bases de Régimen Local.

A fecha actual no se han recibido alegaciones al procedimiento.



Quinto. La explotación porcina cuenta con resolución favorable de Impacto Ambiental de fecha 9 de noviembre de 2018.

Sexto. Para dar cumplimiento a las prescripciones del artículo 16.6 de la Ley 16/2015, de 23 de abril, de protección ambiental de la Comunidad Autónoma de Extremadura, el Ayuntamiento de Campanario remite informe del Técnico Municipal, de fecha 22 de febrero de 2018 en el que concluye que la instalación proyectada es "Compatible con el planeamiento urbanístico...".

Séptimo. Tal y como dispone el artículo 16.8 de la Ley 16/2015, de 23 de abril, de protección ambiental de la Comunidad Autónoma de Extremadura, el Órgano ambiental dirige oficio, de fecha 28 de noviembre de 2018, al Ayuntamiento de Campanario, a Miguel Fernández Caballero, así como a las asociaciones AMUS, ADENEX, Ecologistas en Acción y SEO/BirdLife, otorgándoles el preceptivo trámite de audiencia, por plazo de diez días.

Octavo. A los anteriores antecedentes de hecho, le son de aplicación los siguientes,

FUNDAMENTOS DE DERECHO

Primero. Es órgano competente para la resolución del presente procedimiento la Dirección General de Medio Ambiente de la Consejería de Medio Ambiente y Rural, Políticas Agrarias y Territorio de la Junta de Extremadura, en virtud de lo dispuesto en el artículo 15 de la Ley 16/2015, de 23 de abril, de protección ambiental de la Comunidad Autónoma de Extremadura y en el artículo 5 apartado e) del Decreto 208/2017, de 28 de noviembre, por el que se establece la estructura orgánica de la Consejería de Medio Ambiente y Rural, Políticas Agrarias y Territorio.

Segundo. Conforme a lo establecido en el artículo 14.2 de la Ley 16/2015, de 23 de abril, de protección ambiental de la Comunidad Autónoma de Extremadura, "Se somete a autorización ambiental unificada el montaje, explotación, traslado o modificación sustancial, de las instalaciones de titularidad pública o privada en las que se desarrolle alguna de las actividades que se incluyen en el anexo II de la presente ley".

La actividad cuya autorización se pretende, se encuentra incluida en el ámbito de aplicación de la Ley 16/2015, de 23 de abril, de protección ambiental de la Comunidad Autónoma de Extremadura. En concreto, en la categoría 1.2 del anexo II, relativa a "Instalaciones ganaderas, no incluidas en el anexo I, destinadas a la cría de ganado porcino, incluyendo jabalíes, que dispongan de más de 350 emplazamientos o animales autorizados para cerdos de cría y/o 50 emplazamientos o animales para cerdas reproductoras".

La actividad se llevará a cabo en el término municipal de Campanario (Badajoz), y mas concretamente en el polígono 11, parcelas 9, 10 y 11; con una superficie total de 4,79 hectáreas. Las características esenciales del proyecto se describen en la presente resolución.

A la vista de los anteriores antecedentes de hecho, fundamentos de derecho y del informe técnico, habiéndose dado debido cumplimiento a todos los trámites previstos legalmente, la Dirección General de Medio Ambiente,

**RESUELVE :**

Otorgar autorización ambiental unificada a favor de D. Miguel Fernández Caballero, para la instalación de una explotación porcina de producción y cebo en régimen de explotación intensivo con capacidad para 95 reproductoras, 3 verracos y 750 cerdos de cebo, en el término municipal de Campanario, incluida en la categoría 1.2 del anexo II, de la Ley 16/2015, de 23 de abril, relativa a "Instalaciones ganaderas, no incluidas en el anexo I, destinadas a la cría de ganado porcino, incluyendo jabalíes, que dispongan de más de 350 emplazamientos o animales autorizados para cerdos de cría y/o 50 emplazamientos o animales para cerdas reproductoras", a los efectos recogidos en la referida norma, debiéndose, en todo caso, en el ejercicio de la actividad, dar cumplimiento al condicionado fijado a continuación y al recogido en la documentación técnica entregada, excepto en lo que ésta contradiga a la presente autorización, sin perjuicio del cumplimiento de las prescripciones establecidas en la legislación sectorial que resulte de aplicación a la actividad en cada momento. El n.º de expediente de la instalación es el AAU18/034.

CONDICIONADO DE LA AUTORIZACIÓN AMBIENTAL UNIFICADA**- a - Tratamiento y gestión del estiércol**

1. El tratamiento y gestión de los estiércoles sólidos y licuados (purines) que se generen en esta explotación porcina se llevará a cabo mediante la aplicación de los mismos como abono orgánico. Para el control de la gestión de estos residuos agroganaderos, la instalación deberá disponer de un Libro de Registro de Gestión y de un Plan de Aplicación Agrícola de los estiércoles, conforme a lo establecido en el artículo 8 del Decreto 158/1999, de 14 de septiembre, de regulación zootécnico-sanitaria de las explotaciones porcinas en la Comunidad Autónoma de Extremadura.

La generación de estiércoles asociada al funcionamiento normal del complejo porcino se estima en 2.206,1 m³/año de purines, que suponen unos 7.183,5 kg de nitrógeno /año; calculados en base a los factores recogidos en el anexo IV del Decreto 158/1999. Todas las deyecciones generadas deberán gestionarse adecuadamente, conforme al Plan de Aplicación Agrícola elaborado, y dejando constancia de esta gestión en el Libro de Registro de Gestión de Estiércoles.

2. El complejo porcino deberá disponer de un sistema para la recogida y almacenamiento de los purines y las aguas de limpieza, generados en las naves de secuestro, que evite el riesgo de filtración y contaminación de las aguas superficiales y subterráneas, con tamaño adecuado para la retención de la producción de al menos 3 meses, que permita llevar a cabo la gestión adecuada de los mismos. A estos efectos, la explotación porcina deberá disponer de una capacidad total mínima de retención de estiércoles licuados, aguas de limpieza y lixiviados del estercolero de 169,4 m³, volumen que el complejo porcino justifica mediante la existencia de una fosa de hormigón, con una capacidad de almacenamiento de 291,46 m³.

3. El diseño y la construcción de la fosa deberán adaptarse a las prescripciones que para este tipo de infraestructuras establece la DGMA. Conforme a esto, se deberá tener en cuenta los siguientes requisitos:

- La ubicación de las fosas/balsa deberá garantizar que no se produzcan vertidos a ningún curso o punto de agua; y habrán de hallarse a la mayor distancia posible de caminos y carreteras. Se orientará en función de los vientos dominantes, de modo que se eviten molestias por malos olores a las poblaciones más cercanas.
- La fosa tendrá las siguientes características constructivas:
 - Se ejecutará en hormigón armado.
 - Impermeabilización del sistema de retención para evitar la posibilidad de infiltraciones.
 - Cuneta en todo su perímetro, que evite el acceso de las aguas de escorrentía.
 - Talud perimetral que evite desbordamientos y el acceso de aguas de escorrentía.
 - Cerramiento perimetral que no permita el acceso de personas y animales.

La frecuencia de vaciado, ha de estar en torno a los 4-5 vaciados anuales y siempre antes de superar los 2/3 de su capacidad. No obstante, cada 3 meses como máximo deberá vaciarse, momento que se aprovechará para la comprobación del estado de la instalación, arreglando cualquier deficiencia en caso de una evaluación desfavorable de la misma.

4. La explotación porcina dispondrá de un estercolero ubicado en una zona protegida de los vientos con una capacidad mínima de 91 m³. Esta infraestructura consistirá en una superficie estanca e impermeable, con sistema de recogida de lixiviados conectado a fosa de purines. Se deberá cubrir el estercolero mediante la construcción de un cobertizo o una cubierta flexible (plástico), impidiendo de este modo el acceso de pluviales al interior del cubeto.

El estercolero deberá vaciarse antes de superar los 2/3 de su capacidad. No obstante cada 15 días como máximo deberá retirar su contenido, momento que se aprovechará para el mantenimiento de esta infraestructura, comprobando que se encuentra en condiciones óptimas, y reparando cualquier deficiencia en caso de una evaluación desfavorable de la instalación.

5. En la aplicación de los estiércoles sólidos y licuados como abono orgánico en superficies agrícolas, se tendrán en cuenta las siguientes limitaciones:

La aplicación total de kilogramos de nitrógeno por hectárea y año (kg N/ha × año) será inferior a 170 kg N/ha × año en regadío, y a 80 kg N/ha × año en cultivos de secano. Las aplicaciones se fraccionarán de forma que no se superen los 45 kg N/ha por aplicación en secano y los 85 kg N/ha en regadío. Para los cálculos se tendrán en cuenta, tanto la aportaciones de purines y estiércoles sólidos de porcino, como otros aportes de nitrógeno en la



finca (estiércol procedente de ganado distinto del porcino, fertilizantes con contenido en nitrógeno).

No se harán aplicaciones sobre suelo desnudo, se buscarán los momentos de máxima necesidad del cultivo, no se realizarán aplicaciones en suelos con pendientes superiores al 10 %, ni en suelos inundados o encharcados, ni antes de regar ni cuando el tiempo amenace lluvia. No se aplicará de forma que cause olores u otras molestias a los vecinos, debiendo para ello enterrarse, si el estado del cultivo lo permite, en un periodo inferior a 24 horas.

Se dejará una franja de 100 m de ancho sin abonar alrededor de todos los cursos de agua, no se aplicarán a menos de 300 m de una fuente, pozo o perforación que suministre agua para el consumo humano, ni tampoco si dicha agua se utiliza en naves de ordeño. La distancia mínima para la aplicación sobre el terreno, respecto de núcleos de población será de 1.000 metros y de 200 respecto a otras explotaciones ganaderas.

- b - Producción, tratamiento y gestión de residuos

1. Los residuos peligrosos que se generarán por la actividad de la instalación industrial son los siguientes:

RESIDUO	ORIGEN	CÓDIGO LER ⁽¹⁾
Residuos cuya recogida y eliminación son objeto de requisitos especiales para prevenir infecciones	Tratamiento o prevención de enfermedades de animales	18 02 02
Productos químicos que consisten en, o contienen, sustancias peligrosas	Tratamiento o prevención de enfermedades de animales	18 02 05
Envases que contienen restos de sustancias peligrosas	Residuos de envases de sustancias utilizadas en el tratamiento o la prevención de enfermedades de animales	15 01 10

⁽¹⁾ LER: Lista Europea de Residuos publicada por la Decisión de la Comisión 2014/955/UE de 18 de diciembre de 2014.



2. Los residuos no peligrosos que se generarán con mayor frecuencia son los siguientes:

RESIDUO	ORIGEN	CÓDIGO LER ⁽¹⁾
Papel y cartón	Residuos asimilables a los municipales	20 01 01
Plástico	Residuos asimilables a los municipales	20 01 39
Mezcla de residuos municipales	Residuos asimilables a los municipales	20 03 01
Residuos de construcción y demolición	Operaciones de mantenimiento o nuevas infraestructuras	17 01 07
Lodos de fosa séptica	Residuos almacenados en fosa estanca de aseos y servicios	20 03 04
Medicamentos distintos de los especificados en el código 18 02 07	Tratamiento o prevención de enfermedades de animales	18 02 08

3. La gestión y generación de cualquier otro residuo no indicado en los apartados b.1 o b.2, deberá ser comunicada a esta Dirección General de Medio Ambiente (DGMA).
4. Junto con el certificado final de obra el titular de la instalación deberá indicar a esta DGMA qué tipo de gestión y qué gestores autorizados o inscritos de conformidad con la Ley 22/2011, de residuos y suelos contaminados, se harán cargo de los residuos generados por la actividad con el fin último de su valorización o eliminación, incluyendo los residuos asimilables a urbanos. Éstos deberán estar registrados como Gestores de Residuos según corresponda.

5. Queda expresamente prohibida la mezcla de los residuos generados entre sí o con otros residuos. Los residuos deberán segregarse desde su origen, disponiéndose de los medios de recogida y almacenamiento intermedio adecuados para evitar dichas mezclas.
6. La eliminación de los cadáveres se efectuará conforme a las disposiciones del Reglamento (CE) n.º 1069/2009 del Parlamento Europeo y del Consejo de 21 de octubre de 2009 por el que se establecen las normas sanitarias aplicables a los subproductos animales y los productos derivados no destinados al consumo humano y por el Reglamento (UE) n.º 142/2011, de la Comisión de 25 de febrero de 2011. Se observará que el almacenamiento de los cadáveres se realice en condiciones óptimas y fuera del recinto de la instalación.

- c - Medidas de protección y control de la contaminación atmosférica

Los contaminantes emitidos a la atmósfera y sus respectivos focos de emisión serán los siguientes:

CONTAMINANTE	ORIGEN
N ₂ O	Almacenamientos exteriores de estiércoles
NH ₃	Volatilización en el estabulamiento
	Almacenamientos exteriores de estiércoles
CH ₄	Volatilización en el estabulamiento
	Almacenamientos exteriores de estiércoles

Dado el marcado carácter difuso de las emisiones de estos contaminantes y, por tanto, la enorme dificultad existente en el control de las emisiones mediante valores límite de emisión, deberán ser sustituidas por la aplicación de las mejores técnicas disponibles.



- d - Emisiones contaminantes al suelo y a las aguas subterráneas

1. El ganado porcino estará en todo momento en las naves de secuestro y patios. Estas naves y patios son las indicadas en el anexo I de la presente resolución. Todas las instalaciones serán permanentes.
2. Los animales de cebo dispondrán de un superficie de patios de ejercicio de 5.475 m². Los patios contarán con balsa de lámina PEAD de 85 m³. La duración de la estancia de los cerdos en estas superficies no superará los 9 meses al año, permaneciendo el resto del tiempo en periodo de descanso y regeneración. Estos patios serán los indicados en el apartado referente a la descripción de la actividad de la presente resolución.

El manejo de los animales en los patios deberá cumplir los siguientes requisitos:

- El arbolado que se encuentre en los patios de ejercicio se protegerá de la incidencia directa por parte de los animales, protegiendo tanto el tronco como las raíces con piedra y mallazo.
 - Con el fin de mejorar la posible erosión y degradación del suelo, se procederá a la siembra de pradera y leguminosa en los periodos de descanso de los patios.
 - En los periodos de mayor pluviometría para evitar el arrastre de las deyecciones por el agua y la erosión de los patios, se recluirán los animales en las naves de secuestro.
3. No se permitirá la construcción o formación de balsas o fosas para la recogida de aguas de limpieza, deyecciones o cualquier otra agua residual procedentes de las naves de secuestro y patios de ejercicio, distintas de las descritas en el apartado a.2) y d.2).
 4. Quincenalmente se procederá a la retirada de deyecciones y limpieza de suelos, comederos y bebederos. No obstante, al final de cada ciclo se realizarán vaciados sanitarios de las instalaciones que albergan los animales.
 5. Los vestuarios del personal de la explotación no contarán con aseos. En caso de instalarse dispondrán de un sistema de saneamiento independiente, para las aguas generadas en los mismos, que terminará en una fosa estanca e impermeable, con capacidad suficiente. A los efectos de proteger adecuadamente la calidad de las aguas que conforman el dominio público hidráulico (DPH), habrá de observarse el cumplimiento de las siguientes prescripciones:
 - El depósito para almacenamiento de aguas residuales se ubicará a más de 100 metros del DPH.



- Se deberá garantizar la completa estanqueidad del referido depósito mediante el correspondiente certificado suscrito por técnico competente y visado por el colegio profesional correspondiente.
- En la parte superior del depósito se instalará una tubería de ventilación al objeto de facilitar la salida de gases procedentes de la fermentación anaerobia.

El depósito deberá ser vaciado por un gestor de residuos debidamente autorizado para la gestión del residuo no peligroso de código LER 20 03 04; con la periodicidad adecuada para evitar el riesgo de rebosamiento del mismo. A tal efecto, se deberá tener a disposición de los organismos encargados de velar por la protección del medio ambiente, a petición del personal acreditado por los mismos, la documentación que acredite la recogida y destino adecuados de las aguas residuales acumuladas en dicho depósito; y, asimismo, se deberá comunicar a dichos organismos cualquier incidencia que pueda ocurrir.

6. El titular de la instalación deberá favorecer que las aguas pluviales no contaminadas se evacuen de forma natural, hasta la parte exterior de las instalaciones, haciéndose especial mención a aquéllas que caigan sobre el techo de las naves. A tales efectos, se considerarán aguas pluviales contaminadas las que entren en contacto con los animales o sus deyecciones, en particular las que caigan sobre las fosas de purines.

- e - Medidas de prevención y reducción de la contaminación lumínica

Condiciones generales:

1. La presente autorización se concede con los límites y condiciones técnicas que se establecen a continuación. Cualquier modificación de lo establecido en estos límites y condiciones deberá ser autorizada previamente.
2. A las instalaciones de alumbrado exterior les serán de aplicación las disposiciones relativas a contaminación lumínica, recogidas en el Real Decreto 1890/2008, de 14 de noviembre, por el que se aprueba el Reglamento de eficiencia energética en instalaciones de alumbrado exterior y sus Instrucciones técnicas complementarias EA-01 a EA-07.

Condiciones técnicas:

Requerimientos luminotécnicos para instalaciones de alumbrado de zonas y viales anexos a la actividad.

3. Con objeto de prevenir la dispersión de luz hacia el cielo nocturno, así como de preservar las condiciones naturales de oscuridad en beneficio de los ecosistemas, en



las instalaciones de más de 1 kW de potencia instalada, se deberá cumplir lo siguiente:

- a) El diseño de las luminarias será aquel que el flujo hemisférico superior instalado (FHSinst), la iluminancia, la intensidad luminosa, la luminancia y el incremento del nivel de contraste será inferior a los valores máximos permitidos en función de la zona en la que se ubique la instalación conforme a lo establecido en la Instrucción Técnica Complementaria EA-03 Resplandor luminoso nocturno y luz intrusa o molesta del Real Decreto 1890/2008, de 14 de noviembre, por el que se aprueba el Reglamento de eficiencia energética en instalaciones de alumbrado exterior y sus Instrucciones técnicas complementarias.
- b) El factor de mantenimiento y factor de utilización cumplirán los límites establecidos en la ITC-EA-04, garantizándose el cumplimiento de los valores de eficiencia energética de la ITCEA-01.
- c) Las luminarias deberán estar dotadas con sistemas de regulación que permitan reducir el flujo luminoso al 50 % a determinada hora, manteniendo la uniformidad en la iluminación.
- d) Del mismo modo se recomienda contar con detectores de presencia y con sistema de encendido y apagado que se adapte a las necesidades de luminosidad.
- e) Se recomienda el uso de luminarias con longitud de onda dentro del rango de la luz cálida. En concreto para las zonas con contornos o paisajes oscuros, con buena calidad de oscuridad de la noche, se utilizarán lámparas de vapor de sodio, y cuando esto no resulte posible se procederá a filtrar la radiación de longitudes de onda inferiores a 440 nm.

- f - Condiciones de diseño y manejo de la explotación

1. Las naves contarán con la superficie mínima establecida para el bienestar y protección de los cerdos. En su construcción no podrá utilizarse madera, ni cualquier otro tipo de material que dificulte la limpieza y desinfección, constituyendo así una fuente de contagio de enfermedades. Las puertas y ventanas deben ser de carpintería metálica. Cualquier apertura al exterior dispondrá de una red de mallas que impida el acceso de aves.
2. En cuanto a las características constructivas y condiciones higiénico-sanitarias se atenderá al cumplimiento de los requisitos establecidos por la normativa sectorial de aplicación.



- g - Plan de ejecución

1. En el caso de que el proyecto o actividad no comenzara a ejecutarse o desarrollarse en el plazo de cinco años (5 años), a partir de la fecha de otorgamiento de la AAU, la Dirección General de Medio Ambiente previa audiencia del titular, acordará la caducidad de la AAU, conforme a lo establecido en el artículo 23.a.) de la Ley 16/2015, de 23 de abril.
2. Dentro del plazo establecido en el apartado anterior, el titular de la instalación deberá presentar a la DGMA solicitud de inicio de la actividad, según establece el artículo 34 del Decreto 81/2011, de 20 de mayo.
3. En particular y sin perjuicio de lo que se considere necesario, la solicitud referida en el apartado g.2 deberá acompañarse de:
 - a) La documentación que indique y acredite qué tipo de gestión y qué gestores autorizados se harán cargo de los residuos generados por la actividad con el fin último de su valorización o eliminación, incluyendo los residuos asimilables a urbanos.
 - b) Copia de la licencia de obra, edificación e instalación en caso de que hubiera sido preceptiva.

- h - Vigilancia y seguimiento

Estiércoles:

1. La explotación deberá disponer de Libro de Gestión del Estiércol en el que se anotarán, con un sistema de entradas (producción) y salidas (abono orgánico, gestor autorizado de estiércol), los distintos movimientos del estiércol generado por la explotación porcina. En cada movimiento figurarán: cantidad, contenido en nitrógeno, fecha del movimiento, origen y destino, especificándose las parcelas y el cultivo en que este estiércol se ha utilizado.
2. El Plan de Aplicación Agrícola de Estiércoles será de carácter anual, por lo que, cuando la DGMA lo estime conveniente, y de cualquier modo antes del 1 de marzo de cada año, deberá enviarse esta documentación.

Residuos:

3. De conformidad con el artículo 40 de la Ley 22/2011, de 28 de julio, el titular de la instalación industrial dispondrá de un archivo físico o telemático donde se recoja por orden cronológico la cantidad, naturaleza, origen y destino de los residuos producidos; cuando proceda se inscribirá también, el medio de transporte y la frecuencia de recogida. En el Archivo cronológico se incorporará la información contenida en la acreditación documental



de las operaciones de producción y gestión de residuos. Se guardará la información archivada durante, al menos, tres años.

4. Antes de dar traslado de los residuos a una instalación para su valorización o eliminación deberá solicitar la admisión de los residuos y contar con el documento de aceptación de los mismos por parte del gestor destinatario de los residuos.
5. Asimismo, el titular de la instalación deberá registrar y conservar los documentos de aceptación de los residuos en las instalaciones de tratamiento, valorización o eliminación y los ejemplares de los documentos de control y seguimiento de origen y destino de los residuos por un periodo de cinco años.

Vertidos:

6. En relación con la vigilancia de la afección de las aguas, junto con la documentación a entregar en el certificado del acta de puesta en servicio, el titular de la instalación propondrá y justificará la ubicación de pozos testigo que permitan estudiar la evolución de la calidad de las aguas subterráneas y la no afección de éstas debido a fugas de lixiviados o de infiltraciones desde los sistemas de almacenamiento de aguas residuales y de estiércoles. Se planteará, junto con la localización de los puntos de muestreo, la periodicidad de los controles analíticos precisos para estudiar la evolución de la calidad de las aguas y la no afección de éstas debido al ejercicio de la actividad.
7. Evaluación del funcionamiento del sistema de almacenamiento de purines, aguas de limpieza de las naves, donde deberá registrarse y controlar:
 - El nivel de llenado de las balsas.
 - La existencia de fugas.

- i - Prescripciones finales

1. Según el artículo 17 de la Ley 16/2015, de 23 de abril, de protección ambiental de la Comunidad Autónoma de Extremadura, la autorización ambiental unificada objeto de la presente resolución tendrá una vigencia indefinida, sin perjuicio de la necesidad de obtener o renovar las diversas autorizaciones sectoriales que sean pertinentes para el ejercicio de la actividad en los periodos establecidos en esta ley y en la normativa reguladora vigente.
2. El titular de la instalación deberá comunicar a la DGMA cualquier modificación que se proponga realizar en la misma según se establece en el artículo 20 de la Ley 16/2015, de 23 de abril, de protección ambiental de la Comunidad Autónoma de Extremadura.
3. La presente AAU podrá ser revocada por incumplimiento de cualquiera de sus condiciones.



4. El incumplimiento de las condiciones de la resolución constituye una infracción que irá de leve a grave, según el artículo 131 de la Ley 16/2015, de 23 de abril, de protección ambiental de la Comunidad Autónoma de Extremadura.
5. Contra esta resolución, que no pone fin a la vía administrativa, el interesado podrá interponer recurso de alzada de conformidad con lo establecido en los artículos 112, 115, 121 y 122 de la Ley 39/2015, de 1 de octubre, del Procedimiento Administrativo Común de las Administraciones Públicas, ante la Consejera de Medio Ambiente y Rural, Políticas Agrarias y Territorio, en el plazo de un mes a contar desde el día siguiente al de la notificación de la presente resolución.

Transcurrido el plazo de interposición del recurso sin que éste se haya presentado, la presente resolución será firme a todos los efectos legales.

Mérida, 16 de enero de 2019.

El Director General de Medio Ambiente,
PEDRO MUÑOZ BARCO

ANEXO I

RESUMEN DEL PROYECTO

Se trata de la instalación de una explotación porcina industrial intensiva de producción y cebo con capacidad para 95 reproductoras, 2 verracos y 750 cerdos de cebo.

La actividad se llevará a cabo en el término municipal de Campanario (Badajoz), y mas concretamente en el polígono 11, parcelas 9, 10 y 11; con una superficie total de 4,79 hectáreas. Las características esenciales del proyecto se describen en la presente resolución.

La explotación contará con superficie suficiente de secuestro, contando para ello con una nave. Las instalaciones dispondrán además de, lazareto, fosa/balsa de aguas residuales, embarcadero, vado, vestuarios, silos y depósitos.

En la siguiente tabla se exponen su superficie útil:

NAVES	SUPERFICIE ÚTIL (m ²)
Nave 1	287
Nave 2	236
Nave 3	106
Nave 4	148
Nave 5	283

La nave dispondrá de ventanas con malla antipajarera, estructura de metálica, cerramiento de hormigón, cubierta de chapa, suelo de hormigón y saneamiento de recogida de deyecciones y aguas de limpieza conectadas mediante arquetas y tubos estancos hasta las balsa de purines.



Las coordenadas UTM Huso 30 donde se ubicará la explotación son:

COORDENADAS	X	Y
Instalaciones	274.811	4.307.741

Además de estas instalaciones, la explotación porcina contará con las siguientes edificaciones e infraestructuras:

- La explotación contará con una superficie de patios de ejercicio de 5.475 m² con una capacidad de retención de pluviales y aguas contaminadas de 85 m³.
- Embarcadero: Se trata de un espacio que se utilizará para la carga y descarga de animales.
- Lazareto (Nave 6): La explotación cuenta con un lazareto de 43 m² para el secuestro y observación de animales enfermos y/o sospechosos de estarlo. Estará conectado a una fosa.
- Vestuario.
- Estercolero: La explotación dispondrá de estercolero de una capacidad de 91 m³.
- Fosa: La explotación dispondrá de una fosa de hormigón para el almacenamiento de purines y aguas de limpieza de las naves de secuestro de 291,46 m³.
- Vado de desinfección de vehículos: Se ubicará en el acceso a la explotación, para desinfección de los vehículos que entran y salen de la misma. Se construirá en hormigón con una profundidad aproximada de 20 cm y con ancho y largo tales que garanticen la desinfección completa de la rueda de un camión en su rodada.
- Pediluvios a la entrada de cada local o nave.
- Almacenamiento de cadáveres: Dispondrá de solera estanca y de fácil limpieza. Se ubicará fuera del recinto de la instalación.
- Cerramiento de la explotación: Se realizará con malla ganadera de alambre galvanizado.
- Silos.
- Depósitos de agua.

**ANEXO II**

PROGRAMA DE GESTIÓN DE PURINES

La explotación porcina dispondrá de la superficie de aplicación de purines y estiércoles que se relaciona a continuación para justificar el cumplimiento del apartado a.1 del condicionado de la presente resolución:

POLÍGONO	PARCELA	TOMO	SUPERFICIE (ha)
13	92	Campanario	1,8609
13	93	Campanario	0,1140
13	94	Campanario	0,6594
13	95	Campanario	0,1652
14	50	Campanario	0,5959
15	124	Campanario	0,5210
11	237	Campanario	0,6780

POLÍGONO	PARCELA	TOMO	SUPERFICIE (ha)
11	11	Campanario	2,0045
17	269	Campanario	1,0069
17	320	Campanario	0,8631
17	321	Campanario	0,1807
17	324	Campanario	0,5644
12	211	Castuera	0,3190
12	222	Castuera	0,8087



POLÍGONO	PARCELA	TOMO	SUPERFICIE (ha)
13	1070	Campanario	0,5134
13	1071	Campanario	0,3851
14	396	Castuera	7,0363
11	10	Campanario	1,5315
11	9	Campanario	1,2588

POLÍGONO	PARCELA	TOMO	SUPERFICIE (ha)
12	338	Castuera	0,1265
12	342	Castuera	0,4502
12	478	Castuera	0,8353
12	483	Castuera	0,8373
		TOTAL	89,8085



POLÍGONO	PARCELA	TOMO	SUPERFICIE (ha)
15	745	Campanario	4,2056
17	40	Campanario	0,1075
17	113	Campanario	0,9220
13	1155	Campanario	0,5568
13	1157	Campanario	1,0034
12	382	Campanario	1,2104
12	383	Campanario	1,2618
12	144	Campanario	0,8219
13	114	Campanario	0,5847
13	115	Campanario	0,7559
13	312	Campanario	0,8878
14	163	Campanario	2,7159
14	291	Campanario	1,1537
14	294	Campanario	0,9496
5	112	Magacela	2,0039
6	7	Magacela	3,0211



POLÍGONO	PARCELA	TOMO	SUPERFICIE (ha)
6	17	Magacela	0,9346
6	49	Magacela	0,6928
6	151	Magacela	1,1792
6	5	Magacela	0,4251
12	434	Campanario	0,2192
12	435	Campanario	0,8705
13	1167	Campanario	0,3003
15	37	Campanario	0,0452
15	508	Campanario	0,6184
13	505	Campanario	0,0931
13	506	Campanario	0,4914
13	507	Campanario	0,8907
13	847	Campanario	1,5614
13	848	Campanario	0,4846
9	243	Campanario	0,8758



POLÍGONO	PARCELA	TOMO	SUPERFICIE (ha)
17	82	Campanario	0,4341
14	30	Campanario	0,7239
14	352	Campanario	0,2120
14	354	Campanario	0,5678
12	327	Campanario	0,2321
13	1060	Campanario	0,1509
13	1061	Campanario	0,4946
23	160	Campanario	1,3229
22	131	Campanario	0,1218
15	464	Campanario	0,5455
14	282	Campanario	0,6644
14	32	Campanario	0,9069



POLÍGONO	PARCELA	TOMO	SUPERFICIE (ha)
16	1074	Campanario	0,4125
16	1067	Campanario	0,0169
16	1074	Campanario	0,4125
15	137	Campanario	0,2614
15	138	Campanario	0,2667
15	139	Campanario	0,0552
13	824	Campanario	0,3913
13	825	Campanario	0,3764
13	826	Campanario	0,3935
14	821	Campanario	0,3375
14	719	Campanario	0,3120
14	721	Campanario	0,0478
14	723	Campanario	0,0403
9	14	Campanario	0,2204
9	230	Campanario	1,4417



POLÍGONO	PARCELA	TOMO	SUPERFICIE (ha)
13	172	Campanario	2,0019
15	136	Campanario	0,0576
17	61	Campanario	0,3283
17	97	Campanario	0,7144
13	142	Campanario	1,6959
13	1434	Campanario	0,8500
14	720	Campanario	0,7490
14	722	Campanario	0,0557
14	724	Campanario	0,0674
10	33	Quintana de la Serena	2,3260
13	1081	Campanario	0,5378
14	31	Campanario	1,2738
14	822	Campanario	0,9190
13	822	Campanario	0,2971
13	823	Campanario	0,2341



POLÍGONO	PARCELA	TOMO	SUPERFICIE (ha)
9	13	Campanario	0,1600
13	173	Campanario	2,2988
13	859	Campanario	0,6742
14	13	Campanario	1,6204
15	346	Campanario	0,3074
16	97	Campanario	0,3363
15	749	Campanario	0,2639
15	750	Campanario	1,0275
15	489	Campanario	0,9847
16	272	Campanario	0,1575
20	110	Campanario	0,5447
12	145	Castuera	1,6402
12	337	Castuera	1,1615

ANEXO III

RESOLUCIÓN DE 9 DE NOVIEMBRE DE 2018, DE LA DIRECCIÓN GENERAL DE MEDIO AMBIENTE, POR LA QUE SE FORMULA INFORME DE IMPACTO AMBIENTAL DEL PROYECTO DE AMPLIACIÓN DE UNA EXPLOTACIÓN PORCINA INTENSIVA, CUYO PROMOTOR ES MIGUEL FERNÁNDEZ CABALLERO, EN EL TÉRMINO MUNICIPAL DE CAMPANARIO

IA18/0307.

La Ley 16/2015, de 23 de abril, de protección ambiental de la Comunidad Autónoma de Extremadura, en su artículo 73 prevé los proyectos que deben ser sometidos a evaluación ambiental simplificada por el órgano ambiental a los efectos de determinar que el proyecto no tiene efectos significativos sobre el medio ambiente, o bien, que es preciso su sometimiento al procedimiento de evaluación de impacto ambiental ordinaria, regulado en la subsección 1.^a de la sección 2.^a del capítulo VII, del título I, de la ley, por tener efectos significativos sobre el medio ambiente.

El proyecto de ampliación de una explotación porcina intensiva se encuentra encuadrado en el apartado g) del grupo 1, del anexo V de la Ley 16/2015, de 23 de abril, de protección ambiental de la Comunidad Autónoma de Extremadura.

Los principales elementos del análisis ambiental del proyecto son los siguientes:

1. Objeto, descripción y localización del proyecto.

El objeto del proyecto es la ampliación de una explotación porcina intensiva con una capacidad máxima de 95 reproductoras, 2 verracos y 750 animales de cebo.

La actividad se desarrollará en cinco naves existentes con una superficie de 313,64 m² (nave 1), 242,59 m² (nave 2), 112,13 m² (nave 3), 302,96 m² (nave 5) y 52,85 m² (nave 6), y en una nave de nueva construcción con una superficie de 152,95 m² (nave 4). La explotación porcina dispondrá de las siguientes instalaciones complementarias: lazareto (dentro de la nave 6), almacén-vestuario (dentro de la nave 1), estercolero, silos de almacenamiento de pienso, depósito de agua, pediluvio, vado, fosa séptica, balsa de retención, embarcadero, patio de ejercicio y cerramiento perimetral.

La ubicación de la explotación porcina será en el término municipal de Campanario. La finca en cuestión cuenta con las parcelas 9, 10 y 11 del polígono 11, sumando una extensión de terreno de 4,7952 ha.



2. Tramitación y consultas.

Se remitió a la Dirección General de Medio Ambiente, el documento ambiental del proyecto con objeto de determinar la necesidad de sometimiento al procedimiento de evaluación de impacto ambiental.

Con fecha 23 de abril de 2018, la Dirección General de Medio Ambiente realiza consultas a las Administraciones Públicas afectadas y a las personas interesadas que se relacionan en la tabla adjunta. Se han señalado con una «X» aquellos que han emitido informe en relación con la documentación ambiental.

RELACIÓN DE CONSULTADOS	RESPUESTAS RECIBIDAS
Servicio de Conservación de la Naturaleza y Áreas Protegidas	X
Dirección General de Urbanismo y Ordenación del Territorio	-
Dirección General de Bibliotecas, Museos y Patrimonio Cultural	X
Confederación Hidrográfica del Guadiana	X
Ayuntamiento de Campanario	X
Ecologistas en Acción	-
ADENEX	-
AMUS	-
SEO BIRD/LIFE	-



Se recibieron las siguientes respuestas:

Con fecha 30 de abril de 2018 se recibe escrito, emitido por el Servicio de Conservación de la Naturaleza y Áreas Protegidas, en el que se comunica que se ha comprobado que la ubicación exacta solicitada se encuentra fuera de la Red de Áreas Protegidas y de Espacios Naturales Protegidos de Extremadura, y no se tiene constancia de la existencia de especies protegidas incluidas en el Catálogo Regional de Especies Amenazadas en Extremadura o hábitats inventariados del anexo I de la Directiva Hábitat en esa ubicación en concreto.

Con fecha 24 de mayo de 2018 se recibe escrito, remitido por el Ayuntamiento de Campañario, adjuntando notificaciones a los vecinos colindantes, informe favorable del Técnico Municipal y certificación de Secretaría acreditativa de que durante el plazo concedido no se ha formulado reclamación alguna.

Con fecha 5 de julio de 2018 se recibe informe, remitido por la Dirección General de Bibliotecas, Museos y Patrimonio Cultural de Presidencia, condicionando el proyecto a la aplicación de una medida correctora que se ha incluido en el presente informe de impacto ambiental.

Con fecha 3 de agosto de 2018 se recibe informe, emitido por Confederación Hidrográfica del Guadiana, sobre la afección al régimen y aprovechamiento de las aguas continentales y a los usos permitidos en terrenos de dominio público hidráulico (DPH) y en sus zonas de servidumbre y policía.

3. Análisis según los criterios del anexo X.

Una vez analizada la documentación que obra en el expediente, y considerando las respuestas recibidas a las consultas practicadas, se realiza el siguiente análisis para determinar la necesidad de sometimiento del proyecto al procedimiento de evaluación de impacto ambiental ordinaria previsto en la subsección 1.ª de la sección 2.ª del capítulo VII, del título I, según los criterios del anexo X, de la Ley 16/2015, de 23 de abril, de protección ambiental de la Comunidad Autónoma de Extremadura.

— Características de proyecto:

Se modificarán las instalaciones de la explotación porcina actual, con una capacidad de 100 reproductoras, 4 verracos y 300 animales de cebo, para poder albergar una capacidad de 95 reproductoras, 2 verracos y 750 animales de cebo. La explotación porcina se desarrollará en una zona de reproductoras existente y en una zona de cebo que requerirá la construcción de una nave nueva.

Aunque existen instalaciones ganaderas de similares características en la zona de ubicación del proyecto, no se prevén efectos sinérgicos debido a la distancia de las mismas.

Los recursos naturales que se utilizarán durante la fase de funcionamiento se deberán a la ocupación del suelo por parte de las instalaciones, además de los cereales suminis-

trados para la alimentación de los animales (pienso) y el agua para bebida de los animales, así como la utilizada en la limpieza de las instalaciones.

Los residuos generados durante el funcionamiento de la explotación porcina, según el documento ambiental aportado, serán principalmente cadáveres de animales y residuos zoonosanitarios.

Los estiércoles y purines serán aplicados como abono orgánico.

La finca tiene una superficie de 4,7952 hectáreas, destinadas principalmente a uso ganadero. La zona donde se ubica la finca se caracteriza por ser una zona de carácter agropecuario con presencia de explotaciones ganaderas y explotaciones agrícolas dedicadas principalmente al cultivo de cereales, pastos y alguna parcela de olivar.

— Características del potencial impacto:

Incidencia sobre el suelo, la geología y geomorfología: el impacto sobre estos factores será ocasionado por la ocupación de las instalaciones. Aplicando las correspondientes medidas preventivas estas afecciones no deberían ser significativas.

Incidencia sobre las aguas superficiales y subterráneas: el impacto sobre las aguas será mínimo ya que el cauce más cercano se encuentra a más de 100 m. Para evitar la contaminación de las aguas superficiales y subterráneas la explotación porcina se diseña con instalaciones impermeabilizadas.

Incidencia sobre la vegetación y hábitats: en la ubicación del proyecto no hay presencia de ningún hábitat de interés comunitario ni presencia de vegetación con interés botánico. El impacto será mínimo y afectará a especies cultivables, ya que se trata de una superficie de tierras arables.

Incidencia sobre la fauna: no se tiene constancia de la presencia de valores ambientales incluidos en el anexo I de la Directiva de Aves 2009/147/CE o especies del anexo I del Catálogo Regional de Especies Amenazadas de Extremadura Decreto 37/2001.

Incidencia sobre el patrimonio cultural: no existen referencias a la existencia de yacimientos o elementos arqueológicos documentados hasta la fecha en esa parcela.

Incidencia sobre la Red Natura y Áreas Protegidas: el proyecto no presentará incidencia alguna sobre estas zonas por encontrarse fuera de los límites de la Red Natura 2000 y Áreas Protegidas.

Incidencia sobre el paisaje: se prevé que el impacto sobre el paisaje sea mínimo debido a que el proyecto se localiza en una zona de carácter agropecuario, en la que se asientan explotaciones de similares características a la del proyecto. No obstante, el proyecto contempla la aplicación de medidas de integración paisajística.

4. Resolución.

Se trata de una actividad que no afecta negativamente a valores de flora, fauna y paisaje presentes en el entorno inmediato, ni en la superficie en la que se ubica el proyecto. No incide de forma negativa sobre el patrimonio arqueológico conocido, recursos naturales, hidrología superficial y subterránea. No son previsibles, por ello, efectos significativos sobre el medio ambiente en los términos establecidos en el presente informe.

Se considera que la actividad no causará impactos ambientales críticos y los moderados o severos podrán recuperarse siempre que se cumplan las siguientes medidas correctoras, protectoras y complementarias.

4.1. Medidas preventivas y correctoras en la fase de adaptación:

- Los movimientos de tierra serán los mínimos imprescindibles y el sustrato edáfico retirado deberá ser utilizado posteriormente en las labores de restauración del terreno
- La cubierta exterior de las instalaciones deberá presentar materiales que atenúen su impacto visual, aconsejando que su color sea el rojo mate o verde. Los acabados de las construcciones deberán ser de tonos que se integren lo mejor posible en el entorno, utilizando tono tostados, ocres o albero para los exteriores. Las ventanas, puertas, elementos metálicos que den al exterior, tolvas y el depósito de agua deberán ser del mismo color que las cubiertas.
- En caso de disponer de alumbrado nocturno de las instalaciones, este será dirigido hacia el suelo (apantallado) o con luces de baja intensidad (vapor de sodio) para evitar contaminación lumínica.
- Las instalaciones deberán impedir que las aguas pluviales recogidas en las cubiertas de las instalaciones entren en contacto con las deyecciones de los animales. Estas pluviales se verterán directamente al terreno. La pendiente de los suelos de las instalaciones donde permanecen los animales deberá permitir la evacuación de los efluentes sólo hacia el sistema de recogida estanco.
- Se dispondrá de un sistema estanco para la recogida y almacenamiento de las aguas de limpieza y purines de las naves, lazareto y estercolero, que garantice que no se produzcan vertidos ni al terreno ni a ningún curso o punto de agua. Para ello dispondrá de una fosa impermeabilizada. La fosa se diseñará, dimensionará y ubicará adecuadamente, de tal manera que se evite el riesgo de filtración y contaminación de las aguas superficiales y subterráneas, asegurando que se eviten pérdidas por rebosamientos o por inestabilidad geotécnica. La fosa contará con un cerramiento perimetral que impida el acceso de personas y animales, con un talud perimetral que impida desbordamientos y con cuneta en su perímetro que evite el acceso de aguas de escorrentía a su interior.

- Se dispondrá de un estercolero que será una superficie estanca e impermeable, con un sistema de recogida de lixiviados conectado a la fosa. Se deberá cubrir el estercolero mediante la construcción de un cobertizo o una cubierta flexible (plástico), impidiendo de este modo el acceso de pluviales al interior del cubeto.
- La frecuencia de vaciado de la fosa y del estercolero deberá coincidir como mínimo con los periodos de vacío sanitario y limpieza de las instalaciones y siempre antes de superar los 2/3 de su capacidad, momento que se aprovechará para el mantenimiento de esta infraestructura, comprobando que se encuentra en condiciones óptimas, y reparando cualquier deficiencia de la instalación.
- Se dispondrá de un patio de ejercicio con una superficie total de 5.475 m². Se dispondrá de un sistema impermeable (balsa de retención) para la recogida y almacenamiento de los purines y las aguas de limpieza generados en el patio, que evite el riesgo de filtración y contaminación de las aguas. El manejo del patio cumplirá con las siguientes condiciones:
 - La duración de la estancia de los cerdos en el patio no superará los 9 meses al año, permaneciendo el resto del tiempo en periodo de regeneración mediante la siembra de alguna pradera o leguminosa.
 - En los periodos de lluvia, para evitar el arrastre de las deyecciones por el agua y la erosión del patio, se recluirán los animales en las naves de secuestro.
- En caso de instalar aseos, las aguas negras que se produzcan serán almacenadas en una fosa séptica estanca y se gestionarán por gestor autorizado.
- Los residuos de construcción y demolición (RCD) que se generen durante la ejecución del proyecto, se deberán separar adecuadamente y entregar a una planta de reciclaje autorizada para su tratamiento, cumpliendo en todo caso lo establecido en el Real Decreto 105/2008, de 1 de febrero, por el que se regula la producción y gestión de los residuos de construcción y demolición, y en el Decreto 20/2011, de 25 de febrero, por el que se establece el régimen jurídico de la producción, posesión y gestión de los residuos de construcción y demolición en la Comunidad Autónoma de Extremadura.
- Al finalizar los trabajos se llevará a cabo una limpieza general de todos aquellos restos generados durante la construcción de las instalaciones y se realizará la restauración ambiental de la zona aprovechando el substrato edáfico retirado antes del comienzo de las obras. Estos trabajos deberán concluirse en un plazo no superior a los 6 meses desde la finalización de las obras.

- En el caso de que durante los movimientos de tierra o cualesquiera otras obras a realizar se detectaran la presencia de restos arqueológicos, deberán ser paralizados inmediatamente los trabajos, poniendo en conocimiento de la Dirección artículo 54 de la Ley 2/1999, de Patrimonio Histórico y Cultural de Extremadura.

4.2. Medidas en la fase operativa de protección del suelo y de las aguas:

- Tratamiento y gestión del estiércol: Para el control del programa de gestión de purines o estiércol la explotación deberá disponer de un "Libro de Registro de Gestión de Estiércoles" que recoja de forma detallada los volúmenes extraídos y el destino de cada partida. En el caso de que se eliminen como abono orgánico se dispondrá, además, de un "Plan de Aplicación Agrícola" de los estiércoles en el que conste, por años, la producción de estiércoles o purines, su contenido en nitrógeno, así como las parcelas donde se aplica, qué se cultiva y en qué momento se realizan las aplicaciones. La aplicación agrícola se realizará cumpliendo las siguientes condiciones:
 - La aplicación total de nitrógeno/ha · año será inferior a 80 kg en cultivos de secano y 170 kg en regadío. Para los cálculos se tendrán en cuenta todos los aportes de nitrógeno en la finca (purines o estiércol procedente de ganado, fertilizantes con contenido en nitrógeno, etc.).
 - Se buscarán los momentos de máximas necesidades de los cultivos. No se hará en suelos con pendientes superiores al 10 %, ni en suelos inundados o encharcados, ni antes de regar ni cuando el tiempo sea lluvioso. Se dejará sin abonar una franja de 100 m de ancho alrededor de todos los cursos de agua. No se aplicará a menos de 300 m de una fuente, pozo o perforación que suministre agua para el consumo humano. No se aplicará de forma que cause olores u otras molestias a los vecinos. La distancia mínima para la aplicación del purín sobre el terreno, respecto de núcleos de población será de 1.000 m.
 - La aplicación de los purines y estiércoles se regirá por los condicionantes de la Orden de 9 de marzo de 2009, de la Consejería de Agricultura y Desarrollo Rural, por la que se aprueba el Programa de actuación aplicable en las zonas vulnerables a contaminación por nitratos procedentes de fuentes agrarias en Extremadura; así como por la Orden de 6 de agosto de 2009, por la que se modifica la Orden de 9 de marzo de 2009.
- Tratamiento y gestión de otros residuos y subproductos animales: Los residuos generados en el desarrollo de la actividad deberán ser gestionados conforme a lo establecido en la Ley 22/2011, de 28 de julio, de residuos y suelos contaminados. La gestión de residuos deberá ser realizada por empresas que estén registradas conforme a lo establecido en la Ley 22/2011.

Los residuos peligrosos generados en las instalaciones deberán envasarse, etiquetarse y almacenarse conforme a lo establecido en la legislación y normas técnicas que le sean de aplicación. El tiempo máximo para el almacenamiento de residuos peligrosos no podrá exceder de seis meses. La gestión de residuos deberá ser realizada por empresas que estén registradas conforme a la normativa.

La eliminación de los cadáveres se efectuará conforme a las disposiciones del Reglamento (CE) n.º 1069/2009 del Parlamento Europeo y del Consejo de 21 de octubre de 2009 por el que se establecen las normas sanitarias aplicables a los subproductos animales y los productos derivados no destinados al consumo humano y por el Reglamento (UE) n.º 142/2011, de la Comisión de 25 de febrero de 2011. Se observará que el almacenamiento de los cadáveres se realice en condiciones óptimas y fuera del recinto de la instalación.

- Medidas de protección: El plan de manejo de los animales será en las mismas instalaciones donde se le suministre la alimentación, no permaneciendo en ningún momento fuera de las instalaciones (naves y patio). En todo caso, si como consecuencia del manejo de la explotación se produjese la degradación física del suelo, la pérdida de vegetación o la contaminación por nitratos de las aguas será responsabilidad del propietario, el cual deberá adoptar las medidas correspondientes para la recuperación del medio.
- Medidas adicionales: Efectuar los procesos de limpieza, desinfección y desinsectación de forma periódica, para mantener las instalaciones existentes en buenas condiciones higiénico-sanitarias. No obstante, al final de cada ciclo se realizarán vacíos sanitarios de las instalaciones que albergan los animales.

4.3. Medidas a acometer en el Plan de Reforestación:

- Se creará una pantalla vegetal, a fin de minimizar el impacto paisajístico, implantando especies autóctonas alrededor de las instalaciones como pueden ser *Populus alba*, *Populus nigra*, *Fraxinus angustifolia*, *Ulmus minor*... No emplear bajo ningún concepto especies alóctonas invasoras (acacias, ailantos, mimosas, etc.). Las plantaciones se realizarán sin marco determinado (distribuidas en bosquetes) y su superficie no podrá ser inferior a la mitad de la unidad rústica apta para la edificación.
- Se asegurará el éxito de la reforestación, para lo cual se realizará un mantenimiento adecuado así como la reposición de las marras que fueran necesarias. Se realizará un riego de apoyo por goteo durante los primeros 5 años.

4.4. Medidas correctoras a aplicar al final de la actividad:

- En caso de no finalizarse las obras, o al final de la actividad productiva, se procederá al derribo de las construcciones, al desmantelamiento de las instalaciones y al relleno de la fosa y balsa. El objetivo de la restauración será que los terrenos recuperen su aptitud agrícola original, demoliendo adecuadamente las instalaciones, y retirando los residuos a gestor autorizado.
- Si una vez finalizada la actividad se pretendiera adaptar las instalaciones para otro uso distinto, éstas deberán adecuarse al nuevo uso. Dicha modificación deberá contar con todos los informes y autorizaciones exigibles en su caso.

4.5. Medidas indicadas por la Confederación Hidrográfica del Guadiana:

- El agua para el abastecimiento se pretende captar directamente del dominio público hidráulico (pozo de sondeo). El promotor deberá remitir a la Comisaría de Aguas la pertinente solicitud de inscripción del aprovechamiento en el Registro de Aguas. Por lo tanto, es obligatorio que dicha captación cuente con la debida concesión de aguas subterráneas para abastecimiento de la explotación por parte de Confederación Hidrográfica del Guadiana.
- Cualquier actuación que se realice en la zona de policía de cualquier cauce público, definida por 100 m de anchura medidos horizontalmente y a partir del cauce, deberá contar con la preceptiva autorización de la Confederación Hidrográfica del Guadiana.
- Queda prohibido, con carácter general, el vertido directo o indirecto de aguas y productos residuales susceptibles de contaminar las aguas continentales o cualquier otro elemento del dominio público hidráulico, salvo que cuente con la previa autorización administrativa de la Confederación Hidrográfica del Guadiana.

4.6. Programa de vigilancia ambiental:

- El promotor deberá disponer de un programa de vigilancia ambiental que deberá contener, al menos, un informe anual sobre el seguimiento de las medidas incluidas en el informe de impacto ambiental.
- Sobre la base del resultado de estos informes se podrán exigir medidas correctoras suplementarias para corregir las posibles deficiencias detectadas, así como otros aspectos relacionados con el seguimiento ambiental no recogidos inicialmente.

4.7. Condiciones complementarias:

- Deberán cumplirse todas las medidas protectoras y correctoras descritas en el documento ambiental, en tanto no entren en contradicción con el condicionado del presente informe.
- Se informará del contenido de este informe a los operarios que realicen las actividades, así mismo, se dispondrá de una copia del presente informe.
- Respecto a la ubicación y construcción, se atenderá a lo establecido en la Normativa Urbanística y en la autorización ambiental unificada, correspondiendo a los Ayuntamientos y órganos respectivos las competencias en estas materias.
- Cualquier modificación del proyecto, será comunicada a la Dirección General de Medio Ambiente que podrá establecer la necesidad de que la modificación se someta a un nuevo procedimiento de evaluación de impacto ambiental.
- El presente informe, se emite sólo a efectos ambientales y en virtud de la legislación específica vigente, sin perjuicio del cumplimiento de los demás requisitos o autorizaciones legales o reglamentariamente exigidos que, en todo caso, habrán de cumplirse.

Teniendo en cuenta todo ello, y a propuesta del Servicio de Protección Ambiental, esta Dirección General de Medio Ambiente resuelve de acuerdo con la evaluación de impacto ambiental simplificada practicada según lo previsto en la subsección 2.^a, sección 2.^a del capítulo VII, del título I, y el análisis realizado con los criterios del anexo X de la Ley 16/2015, de 23 de abril, de protección ambiental de la Comunidad Autónoma de Extremadura, que no es previsible que el proyecto de ampliación de una explotación porcina vaya a producir impactos adversos significativos, por lo que no se considera necesaria la tramitación prevista en la subsección 1.^a de la sección 2.^a del capítulo VII del título I de dicha ley.

Este informe de impacto ambiental:

- Este informe de impacto ambiental perderá su vigencia y cesará en la producción de los efectos que le son propios si, una vez notificado, no se hubiera procedido a la autorización del proyecto en el plazo de cinco años.
- Su condicionado podrá ser objeto de revisión y actualización por parte del órgano ambiental cuando:
 - Se produzca la entrada en vigor de nueva normativa que incida sustancialmente en el cumplimiento de las condiciones establecidas en el mismo.
 - Cuando durante el seguimiento del cumplimiento del mismo se detecte que las medidas preventivas o correctoras son insuficientes, innecesarias o ineficaces.



- De conformidad con lo dispuesto en el artículo 76.6 de la Ley 16/2015, de 23 de abril, de protección ambiental de la Comunidad Autónoma de Extremadura, el informe de impacto ambiental no será objeto de recurso alguno, sin perjuicio de los que, en su caso, procedan en vía administrativa o judicial frente al acto, en su caso, de autorización del proyecto.
- Esta resolución se hará pública a través del Diario Oficial de Extremadura y de la página web de la Consejería de Medio Ambiente y Rural, Políticas Agrarias y Territorio (<http://extremambiente.gobex.es/>), debiendo entenderse que no exime al promotor de obtener el resto de autorizaciones sectoriales o licencias que sean necesarias para la ejecución del proyecto.

ANEXO GRÁFICO

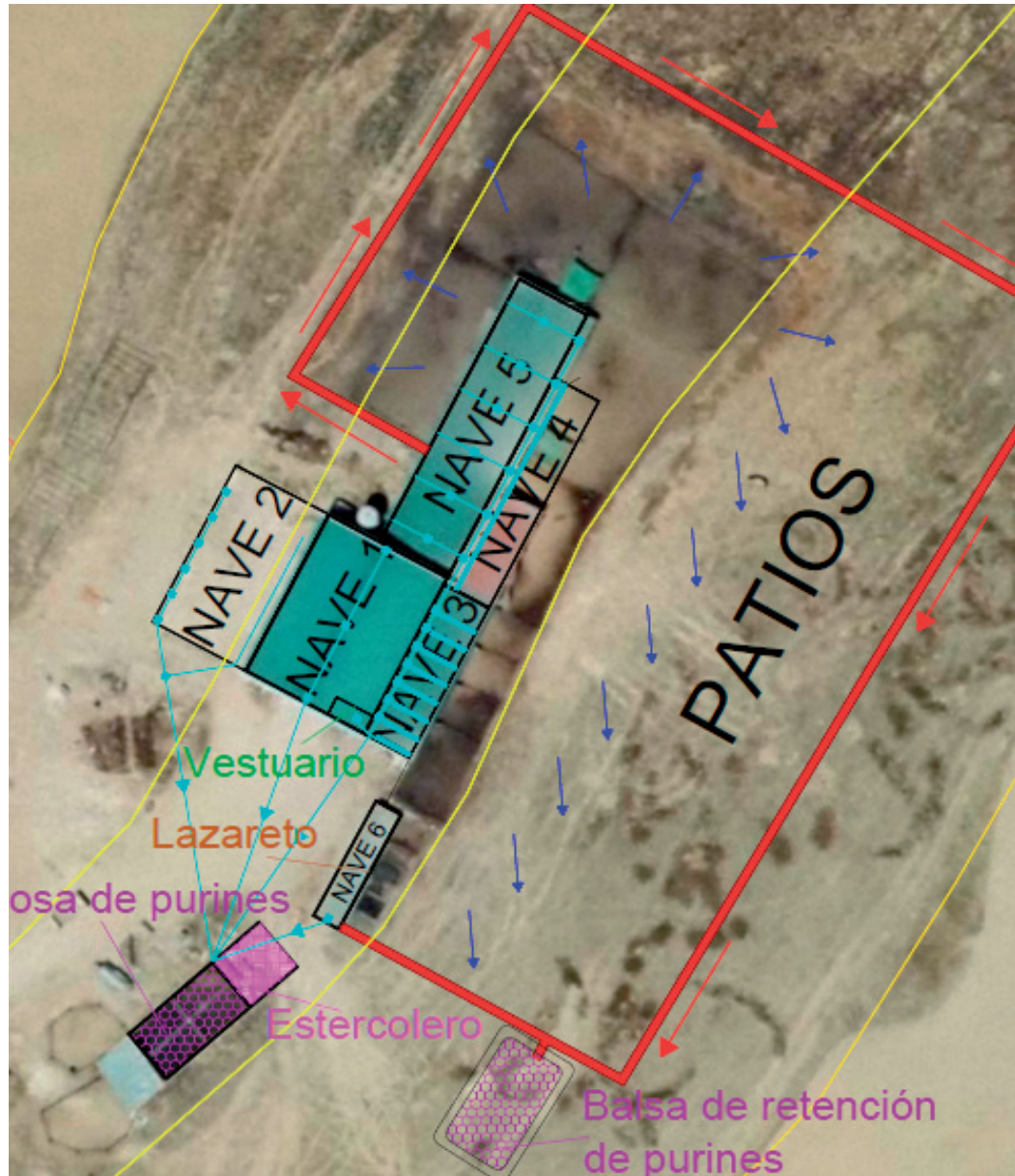

...