



*RESOLUCIÓN de 30 de junio de 2020, de la Dirección General de Sostenibilidad, por la que se otorga autorización ambiental unificada para la actividad dedicada a la molturación de aceitunas para la obtención de aceite de oliva, promovida por Cooperativa del Campo "La Sagrada Familia", en la localidad de Zurbarán, en el término municipal de Villanueva de la Serena.*  
(2020061207)

#### ANTECEDENTES DE HECHO

Primero. Con fecha 7 de junio de 2019 tiene entrada en el Registro Único de la Junta de Extremadura cuyas tasas fueron liquidadas con fecha 13 de noviembre de 2019, la solicitud de autorización ambiental unificada (AAU) para la actividad dedicada a la molturación de aceitunas para la obtención de aceite de oliva ubicada en la localidad de Zurbarán en el término municipal de Villanueva de la Serena (Badajoz) y promovida por Cooperativa del Campo "La Sagrada Familia" con CIF F-06004030.

Segundo. El proyecto consiste en la instalación de una almazara, la cual tendrá una capacidad de molturación de 520 toneladas/día lo que supondría unas 104 toneladas por día de aceite de oliva con el objeto de su comercialización a granel y envasado. Dicha instalación en su conjunto será totalmente independiente del resto de actividades que se desarrollan en la parcela con referencia catastral 4278901TJ6247N. Esta actividad está incluida en el ámbito de aplicación de la Ley 16/2015, de 23 de abril, de protección ambiental de la Comunidad Autónoma de Extremadura. En particular en la categoría 3.2.b. del anexo II.

La industria estará emplazada, según datos facilitados por el promotor, en suelo clasificado de uso industrial, en las parcelas con referencia catastral 4278901TJ6247N y 06153A01900006 de la localidad de Zurbarán en el término municipal de Villanueva de la Serena (Badajoz). La superficie que ocuparán las instalaciones en su conjunto será de 8.902,81 m<sup>2</sup>.

Tercero. Mediante Acuerdo de fecha 10 de junio de 2019 de la entonces Dirección General de Medio Ambiente se aplica la tramitación de urgencia al procedimiento administrativo correspondiente a este expediente de conformidad con el artículo 33 de la Ley 39/2015, de 1 de octubre, del Procedimiento Administrativo Común de las Administraciones Públicas.

Cuarto. El Órgano ambiental publica Anuncio de fecha 16 de enero de 2020 en su sede electrónica, poniendo a disposición del público, durante un plazo de 5 días, la información relati-



va al procedimiento de solicitud de autorización ambiental unificada, de conformidad con lo dispuesto en el artículo 16.5 de la Ley 16/2015, de 23 de abril, de protección ambiental de la Comunidad Autónoma de Extremadura.

Quinto. Para dar cumplimiento a lo dispuesto en el artículo 16.4 de la Ley 16/2015, de 23 de abril, de protección ambiental de la Comunidad Autónoma de Extremadura, tras la modificación introducida en la misma por la Ley 8/2019, de 5 de abril, para una Administración más ágil en la Comunidad Autónoma de Extremadura, la Dirección General de Sostenibilidad (DGS) promovió la participación real y efectiva de las personas interesadas, en todo caso de los vecinos inmediatos con fecha 16 de enero de 2020, sin que se hayan pronunciado al respecto.

Sexto. Con fecha 24 de febrero de 2020, se remite copia del expediente al Ayuntamiento de Villanueva de la Serena, en el que se le indicaba que disponía de un plazo de 10 días desde la recepción del expediente, para remitir un Informe Técnico que se pronunciara sobre la adecuación de la instalación a todas aquellas materias de competencia municipal, de conformidad con lo dispuesto en el artículo 25.2 de la Ley 7/1985, de 2 de abril, Reguladora de las Bases de Régimen Local. El Arquitecto de la Oficina de Gestión Urbanística de la Mancomunidad de Municipios de Vegas Altas emite informe favorable de fecha de registro de 17 de abril de 2020.

Séptimo. Para dar cumplimiento al apartado 8 del artículo 16, de la Ley 16/2015, de 23 de abril, de protección ambiental de la Comunidad Autónoma de Extremadura, la Dirección General de Sostenibilidad se dirigió mediante escritos de fecha 18 de junio de 2020 a Cooperativa del Campo "La Sagrada Familia", al Ayuntamiento de Villanueva de la Serena y a las organizaciones no gubernamentales cuyo objeto sea la defensa de la naturaleza y el desarrollo sostenible con objeto de proceder al trámite de audiencia a los interesados, sin que se hayan pronunciado al respecto.

Octavo. A los anteriores antecedentes de hecho, le son de aplicación los siguientes,

#### FUNDAMENTOS DE DERECHO

Primero. Es órgano competente para la resolución del presente procedimiento la Dirección General de Sostenibilidad de la Consejería para la Transición Ecológica y Sostenibilidad, en virtud de lo dispuesto en el artículo 15 de la Ley 16/2015, de 23 de abril, de protección ambiental de la Comunidad Autónoma de Extremadura y de conformidad con el artículo 31.3 del Decreto 87/2019, de 2 de agosto, por el que se establece la estructura orgánica básica de la Administración de la Comunidad Autónoma de Extremadura.



Segundo. Conforme a lo establecido en el artículo 14.2 de la Ley 16/2015, de 23 de abril, de protección ambiental de la Comunidad Autónoma de Extremadura, "Se somete a autorización ambiental unificada el montaje, explotación, traslado o modificación sustancial, de las instalaciones de titularidad pública o privada en las que se desarrolle alguna de las actividades que se incluyen en el anexo II de la presente ley".

La actividad cuya autorización se pretende, se encuentra incluida en el ámbito de aplicación de la Ley 16/2015, de 23 de abril, de protección ambiental de la Comunidad Autónoma de Extremadura. En concreto, en la categoría 3.2.b del anexo II, relativa a "Instalaciones para tratamiento y transformación, diferente al mero envasado, de las siguientes materias primas, tratadas o no previamente, destinadas a la fabricación de productos alimenticios o piensos a partir de materia prima vegetal, sean fresca, congelada, conservada, precocinada, deshidratada o completamente elaborada, de una capacidad de producción de productos acabados igual o inferior a 300 toneladas por día o 600 toneladas por día en caso de que la instalación funcione durante un periodo no superior a 90 días consecutivos en un año cualquiera, y superior a 20 toneladas por día".

A la vista de los anteriores antecedentes de hecho, fundamentos de derecho y del informe técnico, habiéndose dado debido cumplimiento a todos los trámites previstos legalmente, la Dirección General de Sostenibilidad,

#### RESUELVE :

Otorgar autorización ambiental unificada, a favor de Cooperativa del Campo "La Sagrada Familia", para la actividad dedicada a la molturación de aceitunas para la obtención de aceite de oliva, categoría 3.2.b del anexo II, relativa a "Instalaciones para tratamiento y transformación, diferente al mero envasado, de las siguientes materias primas, tratadas o no previamente, destinadas a la fabricación de productos alimenticios o piensos a partir de materia prima vegetal, sean fresca, congelada, conservada, precocinada, deshidratada o completamente elaborada, de una capacidad de producción de productos acabados igual o inferior a 300 toneladas por día o 600 toneladas por día en caso de que la instalación funcione durante un periodo no superior a 90 días consecutivos en un año cualquiera, y superior a 20 toneladas por día", ubicada en la localidad de Zurbarán en el término municipal de Villanueva de la Serena, a los efectos recogidos en la Ley 16/2015, de 23 de abril, de protección ambiental de la Comunidad Autónoma de Extremadura, y en el Decreto 81/2011, de 20 de mayo, por el que se aprueba el Reglamento de autorizaciones y comunicación ambiental de la Comunidad Autónoma de Extremadura, señalando que en el ejercicio de la actividad se deberá cumplir el condicionado fijado a continuación y el recogido en la documentación técnica.



ca entregada, excepto en lo que ésta contradiga a la presente autorización, sin perjuicio de las prescripciones de cuanta normativa sea de aplicación a la actividad de referencia en cada momento. El n.º de expediente de la actividad proyectada es el AAU19/093.

El funcionamiento de esta actividad atenderá al cumplimiento del condicionado fijado a continuación y el recogido en la documentación técnica entregada, excepto en lo que ésta contradiga al primero.

#### CONDICIONADO DE LA AUTORIZACIÓN AMBIENTAL UNIFICADA

- a - Medidas relativas a la prevención, minimización, almacenamiento, gestión y control de los residuos generados en la actividad

1. La actividad generará los siguientes residuos no peligrosos:

CÓDIGO LER <sup>(1)</sup>	RESIDUO	ORIGEN	DESTINO	Cantidad tratada anual (t)	Operaciones de valorización	Operaciones de eliminación
02 03 01	Lodos de lavado, limpieza, pelado, centrifugado y separación	Aguas oleosas almazara	Acumulación inicial en depósito de 84 m <sup>3</sup> y posterior trasvase a balsa evaporación	250 m <sup>3</sup>	R13	D15
02 03 05	Lodos del tratamiento insitu de efluentes	Residuos del arenero	Subproducto utilizado como abono	4	R13	D15



CÓDIGO LER <sup>(1)</sup>	RESIDUO	ORIGEN	DESTINO	Cantidad tratada anual (t)	Operaciones de valorización	Operaciones de eliminación
02 03 99	Alperujos	Centrifugación de la masa de aceitunas (centrifugas horizontales)	Planta procesadora	3.100 <sup>(2)</sup>	R13	D15
	Ramas y hojas	Residuos verdes del lavado de aceitunas	Consumo animal	16	R13	D15
10 01 01	Cenizas de hogar, escorias y polvo de caldera	Cenizas procedentes de la combustión de la caldera de agua caliente	Vertedero municipal	-	R13	D15
20 01 39	Plásticos	Elementos desechados no contaminados	Residuo asimilable urbano	Ocasional	R13	D15
20 01 01	Papel y cartón	Elementos desechados no contaminados	Residuo asimilable urbano	Ocasional	R13	D15

<sup>(1)</sup> LER: Lista Europea de Residuos publicada por la Decisión de la Comisión 2014/955/UE de 18 de diciembre de 2014.

<sup>(2)</sup> Aproximadamente el 80 % del total de aceitunas recepcionadas.



2. La actividad generará los siguientes residuos peligrosos:

CÓDIGO LER <sup>(1)</sup>	RESIDUO	ORIGEN	DESTINO	Cantidad tratada anual (t)	Operaciones de valorización	Operaciones de eliminación
13 02 06	Aceites sintéticos de motor, de transmisión mecánica y lubricantes	Trabajos de mantenimiento de maquinarias	Gestor autorizado	0,10	R13	D15
15 01 10	Envases plásticos y metálicos que contienen restos de sustancias peligrosas o están contaminados por ellas	Trabajos de mantenimiento de maquinarias	Gestor autorizado	0,05	R13	D15
15 02 02	Absorbentes, materiales filtrantes (incluidos los filtros de aceite no especificados en otra categoría), trapos de limpieza y ropas protectoras contaminadas por sustancias peligrosas	Trapos y papel absorbentes usado e impregnados con aceites	Gestor autorizado	0,04	R13	D15



CÓDIGO LER <sup>(1)</sup>	RESIDUO	ORIGEN	DESTINO	Cantidad tratada anual (t)	Operaciones de valorización	Operaciones de eliminación
08 03 17	Residuos de tóner de impresión que contienen sustancias peligrosas	Laboratorio	Gestor autorizado	-	R13	D15
16 05 06	Productos químicos de laboratorio que consisten en sustancias peligrosas, incluidas las mezclas de productos químicos de laboratorio, o las contienen.	Laboratorio	Gestor autorizado	-	R13	D15
20 01 21	Tubos fluorescentes y otros residuos que contienen mercurio.	Mantenimiento de iluminación	Gestor autorizado	-	R13	D15



CÓDIGO LER <sup>(1)</sup>	RESIDUO	ORIGEN	DESTINO	Cantidad tratada anual (t)	Operaciones de valorización	Operaciones de eliminación
20 01 35	Equipos eléctricos y electrónicos desechados, distintos de los especificados en los códigos 20 01 21 y 20 01 23, que contienen componentes peligrosos.	Aparatos eléctricos y electrónicos inservibles	Gestor autorizado	-	R13	D15

<sup>(1)</sup> LER: Lista Europea de Residuos publicada por la Decisión de la Comisión 2014/955/UE de 18 de diciembre de 2014.

3. La generación de cualquier otro residuo no mencionado en la presente resolución, deberá ser comunicado a la Dirección General de Sostenibilidad, con objeto de evaluarse la gestión más adecuada que deberá llevar a cabo el titular de la instalación industrial y, en su caso, autorizar la producción del mismo.
4. Junto con la memoria referida en el apartado f.2. de esta resolución, el titular de la instalación industrial deberá indicar y acreditar a la Dirección General de Sostenibilidad qué tipo de gestión y qué gestores autorizados se harán cargo de los residuos generados por la actividad con el fin último de su valorización o eliminación, incluyendo los residuos asimilables a urbanos. Éstos deberán estar registrados como Gestores de Residuos en la Comunidad Autónoma de Extremadura, según corresponda.
5. Queda expresamente prohibida la mezcla de los residuos generados entre sí o con otros residuos. Los residuos deberán segregarse desde su origen, disponiéndose de





los medios de recogida y almacenamiento intermedio adecuados para evitar dichas mezclas.

6. Deberán habilitarse las correspondientes áreas de almacenamiento de los residuos en función de su tipología, clasificación y compatibilidad.
7. Los residuos no peligrosos generados en el complejo industrial podrán depositarse temporalmente en las instalaciones, con carácter previo a su eliminación o valorización, por tiempo inferior a 2 años y, siempre que sea posible, mediante contenedores específicos para cada tipo de residuo. Sin embargo, si el destino final de estos residuos es la eliminación mediante vertido en vertedero, el tiempo permitido no podrá sobrepasar el año, según lo dispuesto en el Real Decreto 1481/2001, de 27 de diciembre, por el que se regula la eliminación de residuos mediante depósito en vertedero.
8. El titular de la instalación industrial deberá llevar un registro de la gestión de todos los residuos generados: cantidad, naturaleza, identificación del residuo, origen y destino de los mismos.

- b - Medidas relativas a la prevención, minimización y control  
de las emisiones contaminantes a la atmósfera

1. El complejo industrial consta de los siguientes focos de emisión de contaminantes a la atmósfera, que se detalla en la siguiente tabla.

Foco de emisión	Tipo de foco	Clasificación Real Decreto 1042/2017, de 22 de diciembre	Combustible o producto asociado	Proceso asociado
1. Caldera de vapor de 1.030 kWt de potencia térmica (nueva)	Confinado y sistemático	C 03 01 03 03	Gas propano	Producción de agua caliente

2. El foco emitirá a la atmósfera los gases de combustión de la caldera.

Para estos focos, en atención al proceso asociado y el combustible utilizado (gas propano), se establecen valores límite de emisión (VLE) para los siguientes contaminantes al aire:

CONTAMINANTE	VLE (gas propano) (mg/N m <sup>3</sup> )
SO <sub>2</sub>	35
NO <sub>x</sub>	200

Estos valores límite de emisión serán valores medios, medidos siguiendo las prescripciones establecidas en el apartado - g -. Además, están expresados en unidades de masa de contaminante emitidas por unidad de volumen total de gas residual liberado expresado en metros cúbicos medidos en condiciones normales de presión y temperatura (101,3 kPa y 273 K), previa corrección del contenido en vapor de agua y referencia a un contenido de oxígeno por volumen en el gas residual del tres por ciento.

3. Se deberá impedir mediante los medios y señalización adecuados, el libre acceso a las instalaciones de recogida y tratamiento de las emisiones contaminantes a la atmósfera del personal ajeno a la operación y control de las mismas, siendo responsable de cuantos daños y perjuicios puedan ocasionarse.
4. Se realizarán las oportunas operaciones de mantenimiento en la caldera (limpiezas periódicas del quemador, limpiezas periódicas de la chimenea de evacuación de gases...), con objeto de que se evite un aumento de la contaminación medioambiental originada por este foco de emisión.

- c - Medidas de protección y control de las aguas, del suelo y de las aguas subterráneas

1. El complejo industrial contará con tres redes separativas de aguas residuales:

- a) Red de aguas pluviales no susceptibles a ser contaminadas procedentes de la cubierta de las naves y sumideros de áreas limpias que se encuentra conectada a la red de saneamiento municipal.



- b) Red de aguas fecales provenientes de aseos y vestuarios, la cual está conectada a la red de saneamiento municipal.
- c) Red de saneamiento de aguas con carga contaminante, que incluyen las aguas de proceso, las aguas de limpieza y las aguas pluviales susceptibles de ser contaminadas procedentes del patio de recepción. Estos vertidos son acumulados en un depósito de 84 m<sup>3</sup> de capacidad, para posteriormente ser trasvasados mediante camión cisterna a una balsa de evaporación.
2. Cualquier vertido que se pretenda llevar a cabo a dominio público hidráulico deberá contar con Autorización de vertido por el Organismo de cuenca correspondiente, quién fijará las condiciones y límites de vertido.
3. El titular de la instalación industrial deberá evitar la entrada de restos orgánicos al sistema de desagüe. A tal efecto, los desagües de la red de saneamiento de aguas residuales del proceso productivo dispondrán de rejillas para la retención de los sólidos.
4. Se realizarán limpieza en seco antes de realizar la misma con agua a presión, con el fin de disminuir el consumo de agua.

- d - Medidas de protección y control de la contaminación acústica

1. Las principales fuentes de emisión de ruidos del complejo industrial se indican en la siguiente tabla. En la misma, también se muestran los niveles de emisión de ruidos previstos.

Fuente sonora	Nivel de emisión total, dB (A)	Situación
Limpiadora de aceitunas	75	Exterior
Molino triturador	82	Interior
Bomba de pistón	90	Interior
Termobatidora	77	Interior



Fuente sonora	Nivel de emisión total, dB (A)	Situación
Bomba de masa	75	Interior
Decánter	85	Interior
Centrífuga	85	Interior
Funcionamiento de cintas y elevadores	85	Interior/ Exterior

2. No se permitirá el funcionamiento de ninguna fuente sonora cuyo nivel de recepción externo sobrepase los valores establecidos en el Decreto 19/1997, de 4 de febrero, de Reglamentación de Ruidos y Vibraciones.
3. La actividad desarrollada no superará los objetivos de calidad acústica ni los niveles de ruido establecidos como valores límite en el Real Decreto 1367/2007, de 19 de octubre, por el que se desarrolla la Ley 37/2003, de 17 de noviembre, del Ruido, en lo referente a zonificación acústica, objetivos de calidad y emisiones acústicas.

- e - Medidas de prevención y minimización de la contaminación lumínica

Condiciones generales:

1. La presente autorización se concede para la potencia lumínica instalada en la industria, la cual no sobrepasa 1 kW y es la que se establece en el siguiente cuadro. Cualquier modificación de lo establecido en este límite deberá ser autorizada previamente.

N.º de luminarias (exterior)	Potencia lumínica (W)
8 proyectores LED de 54 W	432



2. A las instalaciones de alumbrado exterior les serán de aplicación las disposiciones relativas a contaminación lumínica, recogidas en el Real Decreto 1890/2008, de 14 de noviembre, por el que se aprueba el Reglamento de eficiencia energética en instalaciones de alumbrado exterior y sus Instrucciones técnicas complementarias EA-01 a EA-07.

Condiciones técnicas:

Requerimientos luminotécnicos para instalaciones de alumbrado de zonas y viales anexos a la actividad.

3. Con objeto de prevenir la dispersión de luz hacia el cielo nocturno, así como de preservar las condiciones naturales de oscuridad en beneficio de los ecosistemas, con carácter general, se deberá cumplir lo siguiente:
  - a) El diseño de las luminarias será aquel que el flujo hemisférico superior instalado (FHSinst), la iluminancia, la intensidad luminosa, la luminancia y el incremento del nivel de contraste será inferior a los valores máximos permitidos en función de la zona en la que se ubique la instalación conforme a lo establecido en la Instrucción Técnica Complementaria EA-03 Resplandor luminoso nocturno y luz intrusa o molesta del Real Decreto 1890/2008, de 14 de noviembre, por el que se aprueba el Reglamento de eficiencia energética en instalaciones de alumbrado exterior y sus Instrucciones técnicas complementarias.
  - b) El factor de mantenimiento y factor de utilización cumplirán los límites establecidos en la ITC-EA-04, garantizándose el cumplimiento de los valores de eficiencia energética de la ITCEA-01.

- f - Solicitud de inicio de actividad y puesta en servicio

1. En el caso de que el proyecto o actividad no comenzara a ejecutarse o desarrollarse en el plazo de cinco años (5 años), a partir de la fecha de otorgamiento de la AAU, la Dirección General de Sostenibilidad previa audiencia del titular, acordará la caducidad de la AAU, conforme a lo establecido en el artículo 23.a.) de la Ley 16/2015, de 23 de abril.
2. Dentro del plazo indicado en el apartado anterior, el titular de la instalación deberá remitir a la Dirección General de Sostenibilidad solicitud de inicio de la actividad según lo dispuesto en el artículo 19 de la Ley 16/2015, de 23 de abril, con la documentación citada en dicho artículo, y en particular:
  - a) Los resultados del primer control externo de emisiones contaminantes a la atmósfera según las prescripciones establecidas en el apartado g.



- b) La documentación que indique y acredite qué tipo de gestión y qué gestores autorizados se harán cargo de los residuos generados por la actividad con el fin último de su valorización o eliminación.
- c) El certificado de cumplimiento de los requisitos de ruidos establecido en el artículo 26 del Decreto 19/1997, de 4 de febrero, de reglamentación de ruidos y vibraciones y los del Real Decreto 1367/2007, por el que se desarrolla la Ley 37/2003, del ruido, en lo referente a la zonificación acústica, objetivos de calidad y emisiones acústicas.
- d) La verificación inicial realizada por OCA establecida en la Instrucción Técnica Complementaria EA-05, recogida en el Real Decreto 1890/2008, de 14 de noviembre, por el que se aprueba el Reglamento de eficiencia energética en instalaciones de alumbrado exterior.
- e) Licencia de obra otorgada por el Ayuntamiento de Villanueva de la Serena.
- f) Acreditación de la correcta gestión de todas las aguas residuales y autorización de vertidos a red de saneamiento municipal otorgada por el Ayuntamiento de Villanueva de la Serena.

- g - Vigilancia y seguimiento

Contaminación atmosférica:

1. Siempre que no se especifique lo contrario, el muestreo y análisis de todos los contaminantes y parámetros de proceso, así como los métodos de medición de referencia para calibrar los sistemas automáticos de medición, se realizarán con arreglo a las normas CEN. En ausencia de las normas CEN, se aplicarán las normas ISO, las normas nacionales, las normas internacionales u otros métodos alternativos que estén validados o acreditados, siempre que garanticen la obtención de datos de calidad científica equivalente.

A pesar de este orden de prioridad, las determinaciones de gases de combustión realizadas durante el seguimiento de las emisiones a la atmósfera se realizarán con arreglo a normas de referencia que garanticen la obtención de datos de calidad científica equivalente a los de las normas CEN, pudiéndose optar indistintamente por normas CEN, ISO, UNE,...

2. Se llevarán a cabo, por parte de un organismo de control autorizado (OCA) que actúe bajo el alcance de su acreditación ENAC, controles externos de las emisiones de los contaminantes atmosféricos sujetos a control en esta resolución para los focos descritos. La



frecuencia de estos controles externos será de uno cada cinco años para los focos de emisión. Los resultados del primer control externo se presentarán junto con la memoria referida en el apartado f.2.

3. En los controles externos de las emisiones contaminantes, los niveles de emisión serán el promedio de los valores emitidos durante una hora consecutiva. En cada control, se realizarán, como mínimo, tres determinaciones de los niveles de emisión medidos a lo largo de ocho horas consecutivas, siempre que la actividad lo permita en términos de tiempo continuado de emisiones y representatividad de las mediciones.
4. El titular de la planta deberá comunicar el día que se llevará a cabo un control externo con la antelación suficiente.
5. En todas las mediciones de emisiones realizadas deberán reflejarse concentraciones de contaminantes, caudales de emisión de gases residuales expresados en condiciones normales, presión y temperatura de los gases de escape. Además, en los focos de gases de combustión, deberá indicarse también la concentración de oxígeno y el contenido de vapor de agua de los gases de escape. Los datos finales de emisión de los contaminantes regulados en la AAU deberán expresarse en mg/N m<sup>3</sup> y, en su caso, referirse a base seca y al contenido en oxígeno de referencia establecido en la AAU.
6. El seguimiento del funcionamiento de los focos de emisión se deberá recoger en un archivo adaptado al modelo indicado en el anexo II de la instrucción 1/2014 de la Dirección General de Sostenibilidad. En el mismo, se harán constar de forma clara y concreta los resultados de las mediciones de contaminantes, una descripción del sistema de medición y fechas y horas de las mediciones. Asimismo, en este archivo deberán registrarse las tareas de mantenimiento y las incidencias que hubieran surgido en el funcionamiento de los focos de emisiones: limpieza y revisión periódica de las instalaciones de depuración; paradas por averías; etc. Esta documentación estará a disposición de cualquier agente de la autoridad en la propia instalación, debiendo ser conservada por el titular de la instalación durante al menos diez años. Este archivo podrá ser físico o telemático y no deberá estar sellado ni foliado por la Dirección General de Sostenibilidad.

- h - Medidas a aplicar en situaciones anormales de explotación  
que puedan afectar al medio ambiente

Fugas, fallos de funcionamiento:

1. En caso de incumplimiento de los requisitos establecidos en la AAU o incidencias ambientales, el titular de la instalación industrial deberá:



- a) Comunicarlo a la Dirección General de Sostenibilidad en el menor tiempo posible, mediante correo electrónico o fax, sin perjuicio de la correspondiente comunicación por vía ordinaria.
  - b) Adoptar las medidas necesarias para volver a la situación de cumplimiento en el plazo más breve posible y para evitar la repetición del incidente.
2. El titular de la instalación industrial dispondrá de un plan específico de actuaciones y medidas para situaciones de emergencias por funcionamiento con posibles repercusiones en la calidad del Sostenibilidad.

Paradas temporales y cierre:

3. En el caso de paralización definitiva de la actividad o de paralización temporal por plazo superior a dos años, el titular de la AAU deberá entregar todos los residuos existentes en la instalación industrial a un gestor autorizado conforme a la Ley 22/2011, de 28 de julio; y dejar la instalación industrial en condiciones adecuadas de higiene medio ambiental.

- i - Prescripciones finales

1. Según el artículo 17 de la Ley 16/2015, de 23 de abril, de protección ambiental de la Comunidad Autónoma de Extremadura, la autorización ambiental unificada objeto de la presente resolución tendrá una vigencia indefinida, sin perjuicio de la necesidad de obtener o renovar las diversas autorizaciones sectoriales que sean pertinentes para el ejercicio de la actividad en los periodos establecidos en esta ley y en la normativa reguladora vigente.
2. El titular de la instalación deberá comunicar a la Dirección General de Sostenibilidad cualquier modificación que se proponga realizar en la misma según se establece en el artículo 20 de la Ley 16/2015, de 23 de abril, de protección ambiental de la Comunidad Autónoma de Extremadura.
3. La presente AAU podrá ser revocada por incumplimiento de cualquiera de sus condiciones.
4. El incumplimiento de las condiciones de la resolución constituye una infracción que irá de leve a grave, según el artículo 131 de la Ley 16/2015, de 23 de abril, de protección ambiental de la Comunidad Autónoma de Extremadura.

Contra esta resolución, que no pone fin a la vía administrativa, el interesado podrá interponer recurso de alzada de conformidad con lo establecido en los artículos 112, 115, 121 y 122 de la Ley 39/2015, de 1 de octubre, del Procedimiento Administrativo Común de las





Administraciones Públicas, ante la Consejera para la Transición Ecológica y Sostenibilidad, en el plazo de un mes a contar desde el día siguiente al de la notificación de la presente resolución.

Transcurrido el plazo de interposición del recurso sin que éste se haya presentado, la presente resolución será firme a todos los efectos legales.

Mérida, 30 de junio de 2020.

El Director General de Sostenibilidad,  
JESÚS MORENO PÉREZ



## ANEXO I

### RESUMEN DEL PROYECTO

- Categoría Ley 16/2015: categoría 3.2.b del anexo II, relativa a “Instalaciones para tratamiento y transformación, diferente al mero envasado, de las siguientes materias primas, tratadas o no previamente, destinadas a la fabricación de productos alimenticios o piensos a partir de materia prima vegetal, sean fresca, congelada, conservada, precocinada, deshidratada o completamente elaborada, de una capacidad de producción de productos acabados igual o inferior a 300 toneladas por día o 600 toneladas por día en caso de que la instalación funcione durante un periodo no superior a 90 días consecutivos en un año cualquiera, y superior a 20 toneladas por día”.
- Actividad: El proyecto consiste en la instalación de una almazara, la cual tendrá una capacidad de molturación de 520 toneladas/día lo que supondría unas 104 toneladas por día de aceite de oliva con el objeto de su comercialización a granel y envasado. Dicha instalación en su conjunto será totalmente independiente del resto de actividades que se desarrollan en la parcela con referencia catastral 4278901TJ6247N. El proyecto de inversión tiene el objetivo principal de ampliar las actividades que desarrolla actualmente la empresa con la implementación de dos nuevos procesos productivos, la molturación de aceitunas y el almacenaje y expedición de aceites.
- Ubicación: La industria estará emplazada, según datos facilitados por el promotor, en suelo clasificado de uso industrial, en las parcelas con referencia catastral 4278901TJ6247N y 06153A01900006 de la localidad de Zurbarán en el término municipal de Villanueva de la Serena (Badajoz). La superficie que ocuparán las instalaciones en su conjunto será de 8.902,81 m<sup>2</sup>.
- Infraestructuras, instalaciones y equipos principales: El proyecto consiste en la construcción de tres edificios industriales, uno destinado a albergar una almazara, otro una bodega de aceite y otro destinado a albergar la sala de caldera de las instalaciones. Concretamente las obras a realizar son las siguientes:
  - Construcción de una nave industrial destinada a almazara con una superficie construida total de 919,43 m<sup>2</sup>.
  - Construcción de una nave industrial destinada a bodega de aceite con una superficie construida de 312,22 m<sup>2</sup>.
  - Construcción de una sala de máquinas para albergar una caldera de 1.030 kWt de potencia y gas propano como combustible y otros equipos complementarios con una superficie construida de 78,85 m<sup>2</sup>.



- Urbanización de la zona circundante a las naves industriales a construir, concretamente 510,29 m<sup>2</sup>.
- Instalación y puesta en funcionamiento de todos los equipos, máquinas y elementos necesarios para la puesta en marcha de una almazara y bodega de aceite en los edificios a construir.
- Ejecución e instalación de todos los elementos de herrería necesarios en las zonas distintas de molturación.
- Instalación y puesta en funcionamiento de 11 depósitos de acero inoxidable en la zona de bodega para la decantación y almacenamiento del aceite producido, cuatro de 36 m<sup>3</sup> y siete de 83 m<sup>3</sup> de capacidad.
- Instalación y puesta en funcionamiento de 4 tolvas de acero inoxidable para el almacenamiento de aceituna de 62,50 m<sup>3</sup> de capacidad cada una de ellas.
- Instalación de 4 tolvas de acero para el almacenamiento de orujos de 49,50 m<sup>3</sup> de capacidad cada una.

**ANEXO GRÁFICO**

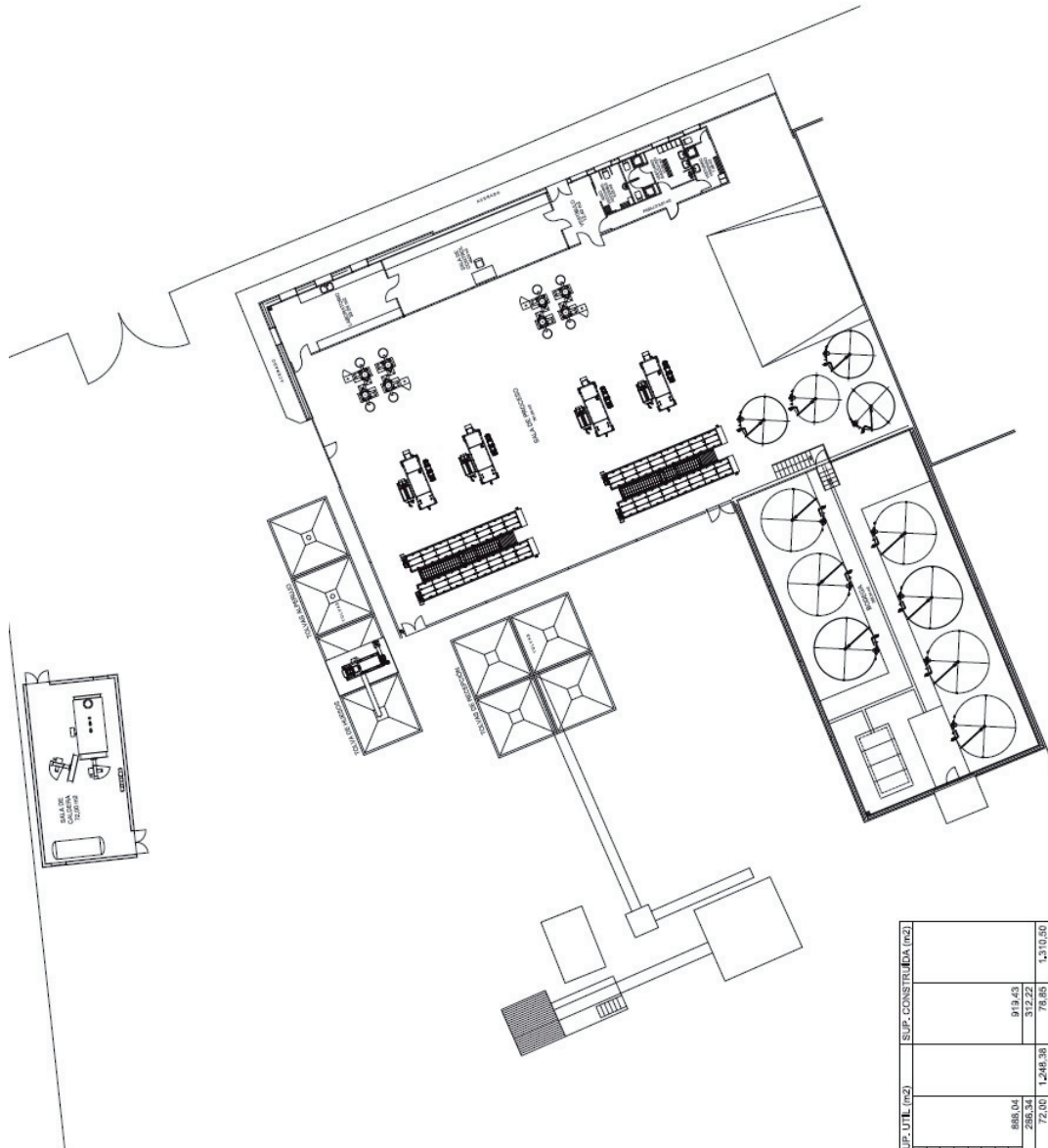

USO	SUP. ÚTIL (m <sup>2</sup> )	SUP. CONSTRUIDA (m <sup>2</sup> )
SALA DE PROCESO	761,64	
LABORATORIO	33,24	
SALA DE CONTROL	48,00	
ALMACÉN	6,03	
ASEO VESTUARIO ACCESIBLE	6,31	
PASEO	12,34	
VESTUARIO MASCULINO	7,46	866,04
VESTUARIO FEMENINO	286,34	919,43
BODEGA	72,00	312,22
SALA DE CALDERA	1.248,38	79,85
		1.430,50

Fig. 1. Situación proyectada de las instalaciones