



RESOLUCIÓN de 7 de octubre de 2020, de la Dirección General de Sostenibilidad, por la que se formula declaración de impacto ambiental sobre el proyecto de "Concesión de aguas superficiales del río Guadiana (Acequia A-V del Canal de Orellana y tubería Sector XII del Canal de las Dehesas), con destino a riego de 205,43 ha", en el término municipal de Acedera (Badajoz). Expte.: IA18/1551. (2020062092)

El proyecto a que se refiere la presente resolución se encuentra comprendido en el Grupo 1. "Silvicultura, agricultura, ganadería y agricultura" epígrafe b) del anexo IV de la Ley 16/2015, de 23 de abril, de protección ambiental de la Comunidad Autónoma de Extremadura. En dicha normativa se establece la obligación de formular declaración de impacto ambiental, con carácter previo a la resolución administrativa que se adopte para la realización, o en su caso, autorización de las obras, instalaciones o actividades comprendidas en el citado anexo.

Primero. Promotor, órgano sustantivo, órgano ambiental y descripción del proyecto.

El promotor del proyecto es Manuel Nogales Márquez de Prado. La autorización administrativa de la concesión de aguas, así como las actuaciones en Dominio Público Hidráulico, corresponden a la Confederación Hidrográfica del Guadiana.

Por otra parte, a la Secretaría General de Población y Desarrollo Rural de la Consejería de Agricultura, Desarrollo Rural, Población y Territorio, le corresponde la planificación de los recursos hidráulicos con interés agrario, dentro del ámbito de competencias propio de la Comunidad Autónoma. También las competencias derivadas de la aplicación de la Ley 6/2015, de 24 de marzo, Agraria de Extremadura, en relación con las actuaciones en materia de regadíos.

Es órgano ambiental para la formulación de la declaración de impacto ambiental relativa al proyecto la Dirección General de Sostenibilidad de la Consejería para la Transición Ecológica y Sostenibilidad de conformidad con lo dispuesto en el artículo 4.1 d) del Decreto 170/2019, de 29 de octubre, por el que se establece la estructura orgánica de la Consejería para la Transición Ecológica y Sostenibilidad.

El proyecto consiste, en la transformación de secano a regadío de 205,43 ha, para riego por goteo de olivar superintensivo.

La finca sobre la que se pretende realizar la actividad, se corresponde con parte de la parcela 1 del polígono 23, del término municipal de Acedera.



El agua necesaria para dicha transformación, procederá de la acequia A-V de la Zona Regable por el Canal de Orellana y del Hidrante H-3 de la tubería del Sector XII, de la Zona Regable Centro de Extremadura por el Canal de las Dehesas.

La actividad no se encuentra incluida en la Red Natura 2000.

Tal como se establece en la versión final del estudio de impacto ambiental presentado, tras la fase de información pública y de consultas a las administraciones afectadas, la zona de reserva propuesta pasará a ser de 55,5 has, donde no se establecerán cultivos de regadío, manteniendo su uso actual de cereales de secano y pastizal para ganadería extensiva.

1.4. Estudio de Alternativas.

En la exposición de las principales alternativas estudiadas, incluida la alternativa cero, o de no realización del proyecto, justifica las principales razones de la solución adoptada, teniendo en cuenta los efectos ambientales. Se elige la alternativa número 2 como opción mas favorable.

Segundo. Resumen del trámite de información pública y consultas. Informes y alegaciones presentadas.

Dando cumplimiento a lo establecido en el artículo 66 de la Ley 16/2015, de 23 de abril, de protección ambiental de la Comunidad Autónoma de Extremadura, el estudio de impacto ambiental fue sometido al trámite de información pública, mediante anuncio que se publicó en el DOE n.º 74, de fecha 16 de abril de 2019. En dicho período de información pública no se han presentado alegaciones.

En cumplimiento de lo establecido en el artículo 67 de la Ley 16/2015, de 23 de abril, de protección ambiental de la Comunidad Autónoma de Extremadura, se efectuaron, con fecha 21 de noviembre de 2018, consultas a las Administraciones públicas afectadas y a las personas interesadas.

Las consultas se realizaron a las siguientes administraciones públicas, asociaciones e instituciones:

- Ayuntamiento de Acedera.
- Confederación Hidrográfica del Guadiana.
- Servicio de Regadíos y Coordinación de Desarrollo Rural de la Secretaría General de Desarrollo Rural y Territorio.



- Servicio de Ordenación del Territorio de la Dirección General de Urbanismo y Ordenación del Territorio.
- Servicio de Conservación de la Naturaleza y Áreas Protegidas.
- Dirección General de Bibliotecas, Museos y Patrimonio Cultural.
- Servicio de Ordenación y Gestión Forestal.
- Adenex.
- Sociedad Española de Ornitología.
- Ecologistas en Acción.

Se han recibido informes de las siguientes administraciones:

- Con fecha 15 de febrero de 2019, se recibe informe de la Confederación Hidrográfica del Guadiana, donde indica que consta en el expediente de concesión informe favorable de la Dirección Técnica de este Organismo, solo desde el punto de toma n.º 1, del Río Guadiana, por la acequia A-V del Canal de Orellana. El promotor solicita a este Organismo de Cuenca, el cambio de ubicación de la balsa de regulación con la toma de agua en la tubería del Canal de las Dehesas, para situarla fuera de la zona de Dominio Público Hidráulico. En cualquier caso, se estaría a lo dispuesto en la correspondiente resolución sobre la solicitud de la concesión de aguas superficiales (CONC. 58/17).
- Con fecha 30 de noviembre de 2018, se emite informe del Servicio de Regadíos y Coordinación de Desarrollo Rural, donde indica sus competencias sobre la aptitud de los suelos para su transformación en regadío, así como de la posible afección a planes de actuación de la Consejería de Medio Ambiente y Rural, Políticas Agrarias y Territorio.
- Con fecha 7 de diciembre de 2018, se recibe informe de la Dirección General de Urbanismo y Ordenación del Territorio de la Junta de Extremadura, donde indica que no existen Proyectos de Interés Regional (PIR) en vigor ni en tramitación que afecten o puedan ser afectados por las actuaciones objeto del proyecto de referencia, así como tampoco planes territoriales (PT) en vigor ni en tramitación. Por otra parte, no se realizan consideraciones ambientales al proyecto de referencia.
- Con fecha 11 de enero de 2019, se emite informe por parte del Servicio de Conservación de la Naturaleza y Áreas Protegidas de la Dirección General de Medio Ambiente, en el que se informa que el proyecto supondría una afección negativa para la fauna silvestre y el hábitat de dehesa, al alterarse su estructura y afectar directamente a más de 860 encinas, por lo que no se considera que sea una actuación viable para la conservación de los valores naturales presentes.



- Con fecha 19 de febrero de 2019, se emite informe en sentido favorable, por parte de la Dirección General de Bibliotecas, Museos y Patrimonio Cultural de la Junta de Extremadura, condicionado a una serie de medidas que se incluyen en el cuerpo de la presente declaración.
- Con fecha 9 de abril del 2019, se emite informe por parte del Servicio de Ordenación y Gestión Forestal de la Dirección General de Medio Ambiente, en el que se informa de manera favorable, siempre que se cumplan una serie de medidas correctoras, entre ellas, que se debe excluir de la transformación una superficie de 55,5 ha, ya que se considera que la afección forestal en esta zona sería importante y provocaría molestias y daños que perjudicarían seriamente a las encinas existentes.

Con fecha 26 de julio de 2019, se presenta la nueva versión del estudio de impacto ambiental, tras la fase de información pública y de consulta a las administraciones afectadas. En dicha versión final, la zona de reserva propuesta pasará a ser de 55,5 has, donde no se establecerán cultivos de regadío, manteniendo su uso actual de cereales de secano y pastizal para ganadería extensiva.

- Con fecha 25 de octubre de 2019, se emite informe definitivo por parte del Servicio de Conservación de la Naturaleza y Áreas Protegidas de la Dirección General de Medio Ambiente, en el que se informa de manera favorable, siempre que se cumplan una serie de medidas correctoras, que se incluyen en el cuerpo de la presente declaración.

Tercero. Resumen del análisis técnico del expediente.

Conforme al artículo 70 de la Ley 16/2015, de 23 de abril, de protección ambiental de la Comunidad Autónoma de Extremadura, una vez examinado el estudio de impacto ambiental y el resultado de las consultas y la información pública se inicia el análisis técnico del proyecto, evaluando los efectos ambientales previsibles al objeto de determinar si procede la realización o no del proyecto, las condiciones en las que puede desarrollarse y las medidas adicionales, correctoras o compensatorias necesarias.

Elementos ambientales significativos del entorno de proyecto:

La actividad no se encuentra incluida en la Red Natura 2000.

En el área existen los siguientes valores ambientales según la Ley 42/2007, de 13 de diciembre, del Patrimonio Natural y de la Biodiversidad, anexo I de la Directiva de Aves 2009/147/CE, Hábitats del anexo I de la Directiva de Hábitats 92/43/CEE y anexo I del Catálogo Regional de Especies Amenazadas de Extremadura (Decreto 37/2001):



- Comunidad de rapaces forestales utilizando como zona de campeo y nidificación especies como milano negro, águila calzada, busardo ratonero, cernícalo vulgar, elanio azul, etc, todas ellas incluidas en el Catálogo Regional de Especies Amenazadas de Extremadura.
- Dormidero de elanio azul en las inmediaciones de la finca.
- Comunidad de paseriformes ligada a los pastizales y arroyos colindantes, con especies incluidas en el Catálogo Regional de Especies Amenazadas de Extremadura.
- Área de campeo intensivo Sector Zona Centro para la Grulla común, especie incluida en el Catálogo Regional de Especies Amenazadas de Extremadura.
- Hábitat de interés comunitario de Dehesa (Cod.UE 6310). Mayoritariamente la superficie propuesta para transformación a regadío mediante cultivos leñosos está inventariada como hábitat de dehesa.

En cuanto al patrimonio cultural, dada la amplia superficie abarcada por la zona de estudio y de cara a caracterizar posibles afecciones del proyecto sobre el patrimonio arqueológico no detectado de la zona, se establecen una serie de medidas que se incluyen en el cuerpo de la presente declaración.

El impacto sobre la flora será mínimo y afectará a especies cultivables, ya que se trata de terrenos de cultivo agrícola.

El impacto sobre la calidad del aire se producirá durante la fase de construcción como consecuencia de los movimientos de tierras y la circulación de maquinaria, pudiendo ser minimizado con la adopción de medidas correctoras.

El impacto sobre el suelo, por ocupación de éste, será mínimo ya que se trata de tierras de cultivo agrícola.

El impacto sobre el paisaje será mínimo teniendo en cuenta que se trata de terrenos de cultivo. No obstante, debida la introducción de elementos artificiales en la zona de actuación, entre los que destaca la propia plantación con sus elementos accesorios (tutores, protectores, etc.), así como las instalaciones previstas en el sistema de riego (casetas, mangueras, etc.), se produce una intrusión visual en el paisaje actual de la zona, provocando un impacto ambiental sobre el paisaje que puede ser mitigado mediante la aplicación de una serie de medidas de integración paisajística.

En cuanto al sistema hidrológico y calidad de las aguas, en la finca discurren varios regatos que nacen en la misma parcela y que alguno de ellos presenta un buen componente vegetal. El agua se tomará desde 2 puntos de infraestructuras de regadío existentes (acequia A-V del



Canal de Orellana y tubería de la zona regable del Canal de las Dehesas). Se cambia de ubicación la balsa de regulación con la toma de agua en la tubería del Canal de las Dehesas, para situarla fuera de la zona de Dominio Público Hidráulico.

El impacto sobre el medio socioeconómico es positivo por la generación de empleo, que contribuirá a fijar población en el entorno de la actividad y al aumento de la renta media.

En relación al apartado sobre la vulnerabilidad del proyecto incluido en el estudio de impacto ambiental, de conformidad con lo estipulado en la Ley 9/2018, de 5 de diciembre, por la que se modifica la Ley 21/2013, de 9 de diciembre, de evaluación ambiental, se analiza la vulnerabilidad del proyecto frente a catástrofes naturales y accidentes graves del proyecto, así como las medidas para mitigar el efecto adverso significativo sobre el medio ambiente.

En consecuencia, una vez finalizado el análisis técnico del expediente de evaluación de impacto ambiental se considera que el proyecto es viable desde el punto de vista ambiental siempre que se cumplan las condiciones y medidas preventivas, correctoras y compensatorias recogidas en la presente declaración de impacto ambiental y en la documentación ambiental presentada por el promotor, siempre que no entren en contradicción con las anteriores.

Cuarto. Condiciones y medidas para prevenir, corregir y compensar los efectos adversos sobre el medio ambiente.

1. Condiciones de carácter general:

- Serán de aplicación todas las medidas correctoras propuestas en este condicionado ambiental y las incluidas en el estudio de impacto ambiental, mientras no sean contradictorias con las primeras.
- Deberá crearse una zona de reserva mayor a la indicada por el promotor. Esta zona se corresponde con la parte de mayor densidad de encinas y con el límite sureste que da continuidad al área de reserva de la finca colindante. En dicha zona, se podrá seguir con las labores tradicionales de cultivos herbáceos de secano con pastoreo de ganado. Por tanto, las zonas de reserva y la superficie que se transformará a regadío, quedará distribuida como se refleja en la siguiente figura:

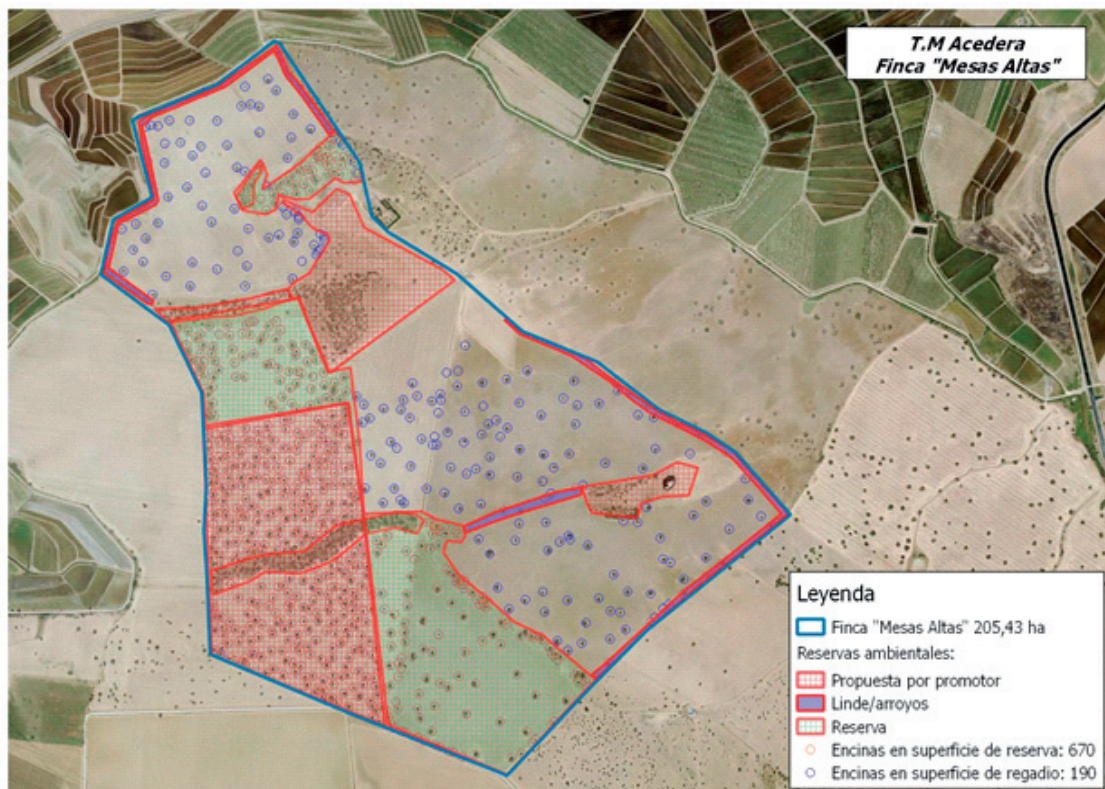

- La presente declaración incluye además todas las obras auxiliares como la captación de agua, depósitos de regulación y las conducciones.
- Para el establecimiento de tendidos eléctricos deberá presentar un estudio de impacto ambiental independiente, según la ley 16/2015, de 23 de abril, de protección de la Comunidad Autónoma de Extremadura y el Decreto 47/2004, de 20 de abril, por el que se dictan Normas de Carácter Técnico de adecuación de las líneas eléctricas para la protección del medio ambiente en Extremadura.
- Para las actuaciones en zona de policía, las captaciones de agua y/o para el vertido de aguas residuales deberá contar con la correspondiente autorización administrativa de la Confederación Hidrográfica correspondiente conforme a las disposiciones vigentes.



- Si durante la realización de las actividades se detectara la presencia de alguna especie de fauna o flora silvestre incluida en el Catálogo de Especies Amenazadas de Extremadura (Decreto 37/2001; DOE n.º 30, de 13 de marzo de 2001) y/o del Catálogo Español de Especies Amenazadas (Real Decreto 139/2011), que pudiera verse afectada por los mismos, se estará a lo dispuesto por el personal de la Dirección General de Sostenibilidad, previa comunicación de tal circunstancia.
- En el caso de precisar la instalación de cerramientos, se atenderá a lo dispuesto en el Decreto 226/2013, de 3 de diciembre por el que se regulan las condiciones para la instalación, modificación y reposición de los cerramientos cinegéticos y no cinegéticos en la Comunidad Autónoma de Extremadura.
- Se comunicará al Agente del Medio Natural de la zona el inicio de las actuaciones, con el fin de supervisar el cumplimiento de las medidas correctoras reflejadas en el presente informe. Todos los trabajos se realizarán bajo supervisión. (Contacto del Coordinador de los Agentes del Medio Natural de la U.T.V. n.º 5 (Tif.: 659008983).
- Esta Dirección General de Sostenibilidad, podrá adoptar de oficio nuevas medidas protectoras, correctoras y/o complementarias, al objeto de paliar posibles impactos no detectados, conforme a lo establecido en el artículo 85 de la Ley 16/2015, de 23 de abril, de protección ambiental de la Comunidad Autónoma de Extremadura.
- Cualquier modificación del proyecto evaluado deberá ser comunicada a la Dirección General de Sostenibilidad conforme a lo establecido en el artículo 86 de la Ley 16/2015, de 23 de abril, de protección ambiental de la Comunidad Autónoma de Extremadura, que regula la modificación de proyectos sometidos a evaluación ambiental ordinaria.

2. Medidas a aplicar en la fase de construcción:

- Se aprovecharán al máximo los caminos existentes.
- Las casetas de bombeo se adaptará al medio rural en el que se localiza, sin materiales brillantes o reflectantes. Dichos equipos contarán con aislamiento acústico. Se evitarán otros posibles impactos paisajísticos provocados por depósitos u otros elementos auxiliares.
- Se deberán adoptar cuantas medidas sean necesarias para reducir los ruidos producidos durante la fase de construcción, con el fin de evitar molestias a la fauna existente en la zona.



- Deberá respetarse el arbolado autóctono existente, la vegetación de los arroyos, lindes y zonas de vegetación natural no transformada. No se establecerán plantaciones en un radio de 8 metros medidos desde el tronco de las especies forestales preexistentes, ni debajo de la copa de los árboles, si el radio de la misma es superior a 8 metros. No se realizará poda mecanizada de las encinas ni otras actuaciones que no se contemplen entre los criterios técnicos del Decreto de Aprovechamientos Forestales.
- Previo al comienzo de las obras se debe retirar el substrato edáfico (tierra vegetal), para su posterior utilización en tareas de restauración y revegetación de aquellas áreas alteradas.
- Los movimientos de tierra serán los mínimos imprescindibles. Una vez terminadas las obras se procederá a la limpieza general de las áreas afectadas, retirando las instalaciones temporales, restos de máquinas y escombros que se entregarán a un gestor autorizado.
- Todas las maniobras de mantenimiento de la maquinaria deberán realizarse en instalaciones adecuadas para ello (cambios de aceite, etc.), evitando los posibles vertidos accidentales al medio.
- Se controlará la emisión de gases y contaminantes de los vehículos y maquinaria con su continua puesta a punto, así como la generación de ruidos con la utilización de silenciadores.
- Los aceites usados y residuos peligrosos que pueda generar la maquinaria de la obra y los transformadores, se recogerán y almacenarán en recipientes adecuados para su evacuación y tratamiento por gestor autorizado. Se habilitarán contenedores para los residuos no peligrosos generados durante las obras para su retirada por gestor autorizado. En todo caso se cumplirá toda la normativa relativa a residuos.
- Se informará a todo el personal implicado en las obras del contenido de la presente declaración de impacto ambiental, de manera que se ponga en su conocimiento las medidas que deben adoptarse a la hora de realizar los trabajos.
- Todo lo que afecte a cauces públicos deberá obtener previamente autorización del Organismo de cuenca.

3. Medidas a aplicar en el desarrollo de la actividad:

- Deberá respetarse el arbolado autóctono existente, así como las lindes y zonas de vegetación natural no transformadas. No se realizarán desbroces en las lindes naturales



ni se podrán tratar con herbicidas u otros productos fitosanitarios. Tampoco se podrán realizar quemas en sus zonas de influencia.

- En cuanto a la eliminación de restos, se seguirán las indicaciones establecidas en el Plan Infoex de lucha contra incendios forestales en la Comunidad Autónoma de Extremadura.
- Se restituirán los accesos y caminos públicos que puedan verse afectados.
- La vegetación de los arroyos no se verá afectada por ninguna operación agrícola.
- En cumplimiento de lo dispuesto en el Real Decreto 1311/2012, de 14 de septiembre, por el que se establece el marco de actuación para conseguir un uso sostenible de los productos fitosanitarios, durante la fase de explotación no se aplicarán herbicidas u otros fitosanitarios en las lindes, así como en el dominio público hidráulico y la zona de servidumbre de paso.
- Los residuos generados en las instalaciones (mangueras de riego, tuberías, envases, etc..) se gestionarán según lo dispuesto la ley 22/2011, de 28 de julio, de residuos y suelos contaminados. La entrega de los residuos a un gestor autorizado se acreditará documentalmente, manteniendo la información archivada, durante al menos tres años.
- Los residuos peligrosos deberán envasarse, etiquetarse y almacenarse conforme a lo establecido en los artículos 13, 14 y 15 del Real Decreto 833/1988, de 20 de julio, por el que se aprueba el Reglamento para la ejecución de la Ley 20/1986, Básica de Residuos Tóxicos y Peligrosos. El tiempo máximo para el almacenamiento de residuos peligrosos, antes de entregarse a un gestor autorizado, no podrá exceder de seis meses. Los residuos de envases fitosanitarios deben depositarse en un punto SIGFITO.
- En cuanto a la generación de ruidos se estará a lo dispuesto en el Real Decreto 212/2002, de 22 de febrero, por el que se regulan las emisiones sonoras en el entorno debidas a determinadas máquinas de uso al aire libre.
- Se deberán adoptar cuantas medidas sean necesarias para reducir los ruidos producidos durante la fase de explotación, con el fin de evitar molestias a la fauna existente en la zona. En este sentido, los equipos de bombeo contarán con aislamiento acústico dentro de las casetas insonorizadas al efecto.

4. Medidas para la protección del patrimonio histórico-arqueológico:

- Todas las actividades aquí contempladas se ajustarán a lo establecido al respecto en el título III de la Ley 2/1999, de Patrimonio Histórico y Cultural de Extremadura y en el Decreto 93/1997, regulador de la Actividad Arqueológica en Extremadura.



- El proyecto de ejecución definitivo deberá incluir el informe con las medidas determinadas por la Dirección General de Patrimonio Cultural elaboradas a partir de una prospección arqueológica intensiva. Esta deberá ser llevada a cabo por técnicos especializados en toda la zona de afección, así como áreas de servidumbres, zonas de paso para maquinaria, acopios y préstamos para localizar, delimitar y caracterizar los yacimientos arqueológicos, paleontológicos o elementos etnográficos que pudieran localizarse a tenor de estos trabajos. La finalidad de estas actuaciones previas será determinar con el mayor rigor posible la afección del proyecto respecto a los elementos patrimoniales detectados.

Quinto. Programa de vigilancia ambiental.

- Se comunicará el final de las obras a la Dirección General de Sostenibilidad con el fin de comprobar y verificar el cumplimiento de las medidas indicadas en el informe.
- Durante la fase de explotación, para el seguimiento de la actividad se llevará a cabo un Plan de Vigilancia Ambiental por parte del promotor. Dentro de dicho plan, el promotor deberá presentar anualmente, en el mes de enero, durante los cinco primeros años, prorrogables en caso necesario, a la Dirección General de Sostenibilidad la siguiente documentación:
 - Informe general sobre el seguimiento de las medidas incluidas en la declaración de impacto ambiental.
 - Incidencia de la actividad sobre la avifauna y la vegetación autóctona.
 - Igualmente, se vigilará la posible contaminación agraria por lixiviación de abonos, tratamientos fitosanitarios y demás labores que puedan afectar a los cauces.
 - Seguimiento de las zonas de no actuación o zonas de reserva.
 - Cualquier otra incidencia que resulte conveniente resaltar.

Sexto. Otras consideraciones.

- Debido a las características del proyecto y una vez evaluado los impactos, no procede la creación de una comisión de seguimiento.
- No se adoptan medidas compensatorias conforme al artículo 45 de la Ley 42/2007, de 13 de diciembre, de patrimonio Natural y de la Biodiversidad.



- La presente declaración perderá su vigencia y cesará en la producción de los efectos que le son propios si, una vez publicada en el Diario Oficial de Extremadura, no se hubiera comenzado la ejecución del proyecto en el plazo de cuatro años.
- La declaración de impacto ambiental no podrá ser objeto de recurso alguno, sin perjuicio de los que, en su caso, procedan en vía administrativa y judicial frente al acto, en su caso, de autorización del proyecto.

La presente declaración se emite sólo a los efectos ambientales y en virtud de la legislación específica vigente, sin perjuicio de aquellas otras autorizaciones sectoriales o licencias que sean necesarias para la ejecución del proyecto.

Mérida, 7 de octubre de 2020.

El Director General de Sostenibilidad,
JESÚS MORENO PÉREZ

• • •

