



CONSEJERÍA PARA LA TRANSICIÓN ECOLÓGICA Y SOSTENIBILIDAD

RESOLUCIÓN de 9 de enero de 2020, de la Dirección General de Sostenibilidad, por la que se otorga autorización ambiental unificada, incluida su modificación sustancial, para la explotación avícola de engorde de pollos, promovida por D. José María Pérez Flores, en el término municipal de Villanueva del Fresno. (2020060337)

ANTECEDENTES DE HECHO:

Primero. Con fecha 13 de diciembre de 2018 tiene entrada en el Registro Único de la Junta de Extremadura, la solicitud de modificación sustancial del expediente AAUN 15/203 de autorización ambiental unificada (AAU), para la ampliación de una explotación avícola de engorde de pollos ubicada en el término municipal de Villanueva del Fresno (Badajoz) y promovida por D. José María Pérez Flores con NIF ***7119***.

Segundo. El proyecto consiste en la ampliación de una explotación avícola de engorde de pollos para alcanzar una capacidad total de 37.800 pollos por ciclo. Esta actividad está incluida en el ámbito de aplicación de la Ley 16/2015, de 23 de abril, de protección ambiental de la Comunidad Autónoma de Extremadura. En particular en la categoría 1.1 del anexo II.

La explotación avícola se ubicará en las parcelas 106, 107, 108 y 109 del polígono 14 del término municipal de Villanueva del Fresno (Badajoz). La superficie total de la finca es de 5,3679 hectáreas.

Tercero. La Explotación avícola cuenta con informe favorable de Impacto Ambiental de fecha 8 de octubre de 2019 (Expte: IA19/0040). El cual se incluye íntegramente en el anexo III de la presente resolución.

Cuarto. Para dar cumplimiento a lo dispuesto en el artículo 16.4 de la Ley 16/2015, de 23 de abril, de protección ambiental de la Comunidad Autónoma de Extremadura, con fecha 16 de enero de 2019, se remite copia del expediente al Ayuntamiento de Villanueva del Fresno, a fin de que por parte de éste se promoviese la participación real y efectiva de las personas interesadas, en todo caso, de los vecinos inmediatos, en el procedimiento de otorgamiento de la autorización ambiental unificada. Del mismo modo, se le indicaba que disponía de un plazo de 20 días desde la recepción del expediente, para remitir un informe técnico que se pronuncie sobre la adecuación de la instalación a todas aquellas materias de competencia municipal, de conformidad con lo dispuesto en el artículo 25.2 de la Ley 7/1985, de 2 de abril, reguladora de las Bases de Régimen Local. El arquitecto técnico de la Oficina de



Gestión Urbanística, Vivienda, Arquitectura y Ordenación del Territorio de la Mancomunidad Integral de la Comarca de Olivenza emite informe de fecha 18 de junio de 2019, así como certificado de fecha 3 de abril de 2019 de la exposición pública realizada.

Quinto. Con fecha 16 de enero de 2019, el órgano ambiental publica Anuncio en su sede electrónica, poniendo a disposición del público, durante un plazo de 10 días, la información relativa al procedimiento de solicitud de autorización ambiental unificada, de conformidad con lo dispuesto en el artículo 16.5 de la Ley 16/2015, de 23 de abril, de protección ambiental de la Comunidad Autónoma de Extremadura.

Sexto. Para dar cumplimiento al apartado 8 del artículo 16, de la Ley 16/2015, de 23 de abril, de protección ambiental de la Comunidad Autónoma de Extremadura, la Dirección General de Sostenibilidad se dirigió mediante escritos de fecha 15 de noviembre de 2019 a José María Pérez Flores, al Ayuntamiento de Villanueva del Fresno y a las organizaciones no gubernamentales cuyo objeto sea la defensa de la naturaleza y el desarrollo sostenible con objeto de proceder al trámite de audiencia a los interesados, sin que se hayan pronunciado al respecto.

Séptimo. A los anteriores antecedentes de hecho, le son de aplicación los siguientes,

FUNDAMENTOS DE DERECHO:

Primero. Es órgano competente para la resolución del presente procedimiento la Dirección General de Sostenibilidad de la Consejería para la Transición Ecológica y Sostenibilidad, en virtud de lo dispuesto en el artículo 15 de la Ley 16/2015, de 23 de abril, de protección ambiental de la Comunidad Autónoma de Extremadura y de conformidad con el artículo 31.3 del Decreto 87/2019, de 2 de agosto, por el que se establece la estructura orgánica básica de la Administración de la Comunidad Autónoma de Extremadura.

Segundo. Conforme a lo establecido en el artículo 14.2 de la Ley 16/2015, de 23 de abril, de protección ambiental de la Comunidad Autónoma de Extremadura, "Se somete a autorización ambiental unificada el montaje, explotación, traslado o modificación sustancial, de las instalaciones de titularidad pública o privada en las que se desarrolle alguna de las actividades que se incluyen en el anexo II de la presente ley".

La actividad cuya autorización se pretende, se encuentra incluida en el ámbito de aplicación de la Ley 16/2015, de 23 de abril, de protección ambiental de la Comunidad Autónoma de Extremadura. En concreto, en la categoría 1.1 del anexo II, relativas a "Instalaciones ganaderas, no incluidas en el anexo I, destinadas a la cría de aves, incluyendo las granjas cinegéticas, que dispongan de un número de emplazamientos o animales superior a 9.500 emplazamientos para pollos de engorde".



A la vista de los anteriores antecedentes de hecho, fundamentos de derecho y del informe técnico, habiéndose dado debido cumplimiento a todos los trámites previstos legalmente, la Dirección General de Sostenibilidad,

RESUELVE:

Otorgar autorización ambiental unificada, a favor de José María Pérez Flores, para actividad dedicada a explotación avícola en régimen intensivo, categoría 1.1 del anexo II, relativas a "Instalaciones ganaderas, no incluidas en el anexo I, destinadas a la cría de aves, incluyendo las granjas cinegéticas, que dispongan de un número de emplazamientos o animales superior a 9.500 emplazamientos para pollos de engorde", ubicada en el término municipal de Villanueva del Fresno, a los efectos recogidos en la Ley 16/2015, de 23 de abril, de Protección Ambiental de la Comunidad Autónoma de Extremadura, y en el Decreto 81/2011, de 20 de mayo, por el que se aprueba el Reglamento de autorizaciones y comunicación ambiental de la Comunidad Autónoma de Extremadura, señalando que en el ejercicio de la actividad se deberá cumplir el condicionado fijado a continuación y el recogido en la documentación técnica entregada, excepto en lo que ésta contradiga a la presente autorización, sin perjuicio de las prescripciones de cuanta normativa sea de aplicación a la actividad de referencia en cada momento. El n.º de expediente de la actividad proyectada es el AAU18/252.

El funcionamiento de esta actividad atenderá al cumplimiento del condicionado fijado a continuación y el recogido en la documentación técnica entregada, excepto en lo que ésta contradiga al primero.

CONDICIONADO DE LA AUTORIZACIÓN AMBIENTAL UNIFICADA

- a - Tratamiento y gestión del estiércol

1. El tratamiento y gestión de los estiércoles que se generen en esta explotación avícola podrá llevarse a cabo mediante la aplicación de los mismos como abono orgánico o mediante retirada por gestor autorizado. Para el control de la gestión de los estiércoles, la instalación deberá disponer de un Libro de Registro de Gestión y de un Plan de Aplicación Agrícola conforme a lo establecido en el apartado -g- "Vigilancia y seguimiento" de esta resolución, de forma que todas las deyecciones generadas sean gestionadas adecuadamente, conforme al Plan de Aplicación Agrícola elaborado, y dejando constancia de esta gestión en el Libro de Registro de Gestión de Estiércoles.

Este residuo podrá aparecer mezclado con materiales biodegradables empleados usualmente como cama para los animales: mezcla de virutas más aserrín, cascarilla de arroz, paja de cereales troceada, papel troceado, pipas de girasol, etc.

La generación de estiércoles asociada al funcionamiento normal de la instalación se estima en 453,6 m³/año, que suponen unos 8.316 kg de nitrógeno / año.



2. La explotación avícola dispondrá de un estercolero para el almacenamiento de los estiércoles mezclados con la cama generados en la nave de engorde, el mismo deberá cumplir los siguientes requisitos:

- Esta infraestructura consistirá en una superficie estanca e impermeable, que evite el riesgo de filtración y contaminación de las aguas superficiales y subterráneas por los lixiviados que pudieren producirse.
- Deberá contar con un sistema de recogida de lixiviados conectado a una fosa estanca de almacenamiento de aguas residuales.
- Para disminuir las emisiones gaseosas se deberá cubrir el estiércol, bien mediante la construcción de un cobertizo o bien mediante la colocación de una cubierta flexible (plástico).

El estercolero deberá tener el tamaño adecuado para la retención de la producción de al menos 50 días, que permita llevar a cabo la gestión adecuada de los mismos. A estos efectos, la superficie de retención del estercolero será de 10 m x 5,50 m.

El estercolero deberá vaciarse antes de superar los 2/3 de su capacidad. No obstante, cada 20 días como máximo se deberá retirar completamente su contenido, momento que se aprovechará para el mantenimiento de esta infraestructura, comprobando que se encuentra en condiciones óptimas, y reparando cualquier deficiencia en caso de una evaluación desfavorable de la instalación.

3. En la aplicación de los estiércoles sólidos y licuados como abono orgánico en superficies agrícolas, se tendrán en cuenta las siguientes limitaciones:

- La aplicación total de kilogramos de nitrógeno por hectárea y año ($\text{kg N/ha} \times \text{año}$) será inferior a 170 $\text{kg N/ha} \times \text{año}$ en regadío, y a 80 $\text{kg N/ha} \times \text{año}$ en cultivos de secano. Las aplicaciones se fraccionarán de forma que no se superen los 45 kg N/ha por aplicación en secano y los 85 kg N/ha en regadío.
- No se harán aplicaciones sobre suelo desnudo, se buscarán los momentos de máxima necesidad del cultivo, no se realizarán aplicaciones en suelos con pendientes superiores al 10 %, ni en suelos inundados o encharcados, ni antes de regar ni cuando el tiempo amenace lluvia. No se aplicará de forma que causen olores u otras molestias a los vecinos, debiendo para ello enterrarse, si el estado del cultivo lo permite, en un periodo inferior a 24 horas.
- Se dejará una franja de 100 m de ancho sin abonar alrededor de todos los cursos de agua, no se aplicarán a menos de 300 m de una fuente, pozo o perforación que suministre agua para el consumo humano, ni tampoco si dicha agua se utiliza en naves de ordeño. La distancia mínima para la aplicación sobre el terreno, respecto de núcleos de población será de 1.000 metros y de 200 respecto a otras explotaciones ganaderas.



- b - Producción, tratamiento y gestión de residuos

1. Los residuos peligrosos que se generarán por la actividad de la instalación industrial son los siguientes:

RESIDUO	ORIGEN	CÓDIGO LER*
Residuos cuya recogida y eliminación son objeto de requisitos especiales para prevenir infecciones	Tratamiento o prevención de enfermedades de animales	18 02 02
Envases que contienen restos de sustancias peligrosas	Residuos de envases de sustancias utilizadas en el tratamiento o la prevención de enfermedades de animales	15 01 10
Productos químicos que consisten en, o contienen, sustancias peligrosas	Tratamiento o prevención de enfermedades de animales	18 02 05
Medicamentos citotóxicos o citostáticos	Tratamiento o prevención de enfermedades de animales	18 02 07
Tubos fluorescentes	Trabajos de mantenimiento de la iluminación de las instalaciones	20 01 21

(1) LER: Lista Europea de Residuos publicada por la Decisión de la Comisión 2014/955/UE de 18 de diciembre de 2014.



2. Los residuos no peligrosos que se generarán con mayor frecuencia son los siguientes:

RESIDUO	ORIGEN	CÓDIGO LER ⁽¹⁾
Residuos de construcción y demolición	Nuevas infraestructuras	17 01 07
Objetos cortantes y punzantes	Tratamiento o prevención de enfermedades de los animales	18 02 01
Medicamentos distintos de los especificados en el 18 02 07	Tratamiento o prevención de enfermedades de animales	18 02 08
Residuos cuya recogida y eliminación son objeto de requisitos especiales para prevenir infecciones	Tratamiento o prevención de enfermedades de animales	18 02 03
Plástico	Plástico desechado	20 01 39
Papel y cartón	Residuos asimilables a los municipales	20 01 01
Lodos de fosas sépticas	Residuos almacenados en las fosas estancas que recogen las aguas de limpieza de las naves	20 03 04

⁽¹⁾ LER: Lista Europea de Residuos publicada por la Decisión de la Comisión 2014/955/UE de 18 de diciembre de 2014.



3. La gestión y generación de cualquier otro residuo no indicado en los apartados b.1 o b.2, deberá ser comunicada a esta Dirección General de Sostenibilidad (DGS).
4. Junto con el certificado final de obra el titular de la instalación deberá indicar a esta DGS qué tipo de gestión y qué gestores autorizados o inscritos de conformidad con la Ley 22/2011, de residuos y suelos contaminados, se harán cargo de los residuos generados por la actividad con el fin último de su valorización o eliminación, incluyendo los residuos asimilables a urbanos. Éstos deberán estar registrados como Gestores de Residuos según corresponda.
5. Queda expresamente prohibida la mezcla de los residuos generados entre sí o con otros residuos. Los residuos deberán segregarse desde su origen, disponiéndose de los medios de recogida y almacenamiento intermedio adecuados para evitar dichas mezclas.
6. La eliminación de los cadáveres se efectuará conforme a las disposiciones del Reglamento (CE) n.º 1069/2009 del Parlamento Europeo y del Consejo de 21 de octubre de 2009 por el que se establecen las normas sanitarias aplicables a los subproductos animales y los productos derivados no destinados al consumo humano y por el Reglamento (CE) n.º 142/2011, de la Comisión de 25 de febrero de 2011. Se observará que el almacenamiento de los cadáveres se realice en condiciones óptimas y fuera del recinto de la instalación.

- c - Medidas de protección y control de la contaminación
atmosférica

Los contaminantes emitidos a la atmósfera y sus respectivos focos de emisión serán los siguientes:

CONTAMINANTE	ORIGEN
N ₂ O	Almacenamientos exteriores de estiércoles
NH ₃	Volatilización en el estabulamiento
	Almacenamientos exteriores de estiércoles
CH ₄	Volatilización en el estabulamiento
	Almacenamientos exteriores de estiércoles



Dado el marcado carácter difuso de las emisiones de estos contaminantes y, por tanto, la enorme dificultad existente en el control de las emisiones mediante valores límite de emisión, deberán ser sustituidas por la aplicación de las mejores técnicas disponibles.

- d - Emisiones contaminantes al suelo y a las aguas subterráneas

1. Las principales emisiones líquidas y sus respectivos focos de emisión serán los siguientes:

EMISIÓN	FOCO DE EMISIÓN
Lixiviados	Estercolero y, en menor medida, naves de engorde, durante el almacenamiento del estiércol mezclado con la cama.
Aguas de limpieza	Nave de engorde, durante las tareas de limpieza de la nave de engorde tras la salida de los animales para sacrificio y la retirada del estiércol y de la cama.

2. Ninguna de las emisiones indicadas en el apartado anterior, se podrán verter ni directa ni indirectamente al dominio público hidráulico. Las aguas de limpieza vendrán recogidas en fosa estanca cuyas características y capacidad vienen recogidas en el punto d.4 y en el anexo I de la presente resolución.
3. Las aves permanecerán en todo momento en las naves de engorde de la instalación, cuyas paredes y soleras deberán ser impermeables para evitar infiltraciones, y el estiércol mezclado con la cama será gestionado conforme a lo establecido en el apartado - a - "Tratamiento y gestión del estiércol".
4. Para el almacenamiento de las aguas de limpieza de la nave de engorde y lixiviados del estercolero deberá contar con dos fosas estanca. A estos efectos, la fosa deberá:
 - Ser impermeable y cerrada para evitar infiltraciones o vertidos que pudieran contaminar las aguas subterráneas o superficiales.

- Estar conectada mediante una red de saneamiento adecuada al estercolero y las naves de engorde.
- Contar con un volumen total de almacenamiento de 18 m³ cada una de ellas.

La gestión de los residuos acumulados en estas fosas deberá realizarla un gestor autorizado para la gestión de los residuos no peligrosos de código LER 20 03 04 o ser gestionadas conforme a lo establecido en el apartado - a - "Tratamiento y gestión del estiércol" si no contienen restos de sustancias químicas.

5. Periódicamente deberán vigilarse los niveles de la fosa estanca para evitar que pudiera rebosar. La vigilancia deberá extremarse en los momentos de máximo caudal de vertido, como puede ser durante las tareas de limpieza de las naves de engorde tras la salida de los animales para sacrificio y la retirada del estiércol y de la cama.

Después de la limpieza de las instalaciones que sucede a cada ciclo de engorde, la fosa que recojan las aguas de limpieza de la nave de engorde deberán vaciarse completamente, momento que se aprovechará para el mantenimiento de estas infraestructuras, comprobando que se encuentran en condiciones óptimas, y reparando cualquier deficiencia en caso de una evaluación desfavorable.

6. Los vestuarios del personal de la explotación al contar con aseos, contará con sistema de saneamiento a fosa séptica de 1 m³ de capacidad. A los efectos de proteger adecuadamente la calidad de las aguas que conforman el Dominio Público Hidráulico (DPH), habrá de observarse el cumplimiento de las siguientes prescripciones:

- El depósito para almacenamiento de aguas residuales se ubicará a más de 100 metros del DPH.
- Se deberá garantizar la completa estanqueidad del referido depósito mediante el correspondiente certificado suscrito por técnico competente y visado por el colegio profesional correspondiente.
- En la parte superior del depósito se instalará una tubería de ventilación al objeto de facilitar la salida de gases procedentes de la fermentación anaerobia.

El depósito deberá ser vaciado por un gestor de residuos debidamente autorizado para la gestión del residuo no peligroso de código LER 20 03 04; con la periodicidad adecuada para evitar el riesgo de rebosamiento del mismo. A tal efecto, se deberá tener a disposición de los organismos encargados de velar por la protección del Medio Ambiente, a petición del personal acreditado por los mismos, la documentación que



acredite la recogida y destino adecuados de las aguas residuales acumuladas en dicho depósito; y, asimismo, se deberá comunicar a dichos organismos cualquier incidencia que pueda ocurrir.

7. El titular de la instalación deberá favorecer que las aguas pluviales no contaminadas se evacuen de forma natural, hasta la parte exterior de las instalaciones, haciéndose especial mención a aquéllas que caigan sobre el techo de las naves. A tales efectos, se considerarán aguas pluviales no contaminadas las que no entren en contacto con los animales o con sus deyecciones.

- e - Medidas de prevención y reducción de la contaminación lumínica

Conforme al proyecto básico aportado por el titular de la actividad, no se prevé que la misma cuente con sistema alguno de iluminación exterior.

- f - Condiciones de diseño y manejo de la explotación

Las naves contarán con la superficie mínima establecida para el bienestar y protección de las aves. En su construcción no podrá utilizarse madera, ni cualquier otro tipo de material que dificulte la limpieza y desinfección, constituyendo así una fuente de contagio de enfermedades. Las puertas y ventanas deben ser de carpintería metálica. Cualquier apertura al exterior dispondrá de una red de mallas que impida el acceso de aves.

- g - Plan de ejecución

1. En el caso de que el proyecto o actividad ampliada no comenzara a ejecutarse o desarrollarse en el plazo de cinco años (5 años), a partir de la fecha de otorgamiento de la AAU, la Dirección General de sostenibilidad previa audiencia del titular, acordará la caducidad de la AAU, conforme a lo establecido en el artículo 23.a.) de la Ley 16/2015, de 23 de abril.
2. Dentro del plazo establecido en el apartado anterior, el titular de la instalación deberá presentar a la DGS solicitud de inicio de la actividad ampliada, según establece el artículo 34 del Decreto 81/2011, de 20 de mayo.
3. En particular y sin perjuicio de lo que se considere necesario, la solicitud referida en el apartado g.2 deberá acompañarse de:



- a) La documentación que indique y acredite qué tipo de gestión y qué gestores autorizados se harán cargo de los residuos generados por la actividad con el fin último de su valorización o eliminación, incluyendo los residuos asimilables a urbanos.
- b) Copia de la licencia de obra, edificación e instalación en caso de que hubiera sido preceptiva.

- h - Vigilancia y seguimiento

Estiércoles:

1. La explotación deberá disponer de Libro de Gestión del Estiércol en el que se anotarán, con un sistema de entradas (producción) y salidas (abono orgánico, gestor autorizado de estiércol), los distintos movimientos del estiércol generado por la explotación de vacuno. En cada movimiento figurarán: cantidad, contenido en nitrógeno, fecha del movimiento, origen y destino, especificándose las parcelas y el cultivo en que este estiércol se ha utilizado.
2. El Plan de Aplicación Agrícola de Estiércoles será de carácter anual, por lo que, cuando la DGS lo estime conveniente, y de cualquier modo antes del 1 de marzo de cada año, deberá enviarse esta documentación.

Residuos:

3. De conformidad con el artículo 40 de la Ley 22/2011, de 28 de julio, el titular de la instalación industrial dispondrá de un archivo físico o telemático donde se recoja por orden cronológico la cantidad, naturaleza, origen y destino de los residuos producidos; cuando proceda se inscribirá también, el medio de transporte y la frecuencia de recogida. En el Archivo cronológico se incorporará la información contenida en la acreditación documental de las operaciones de producción y gestión de residuos. Se guardará la información archivada durante, al menos, tres años.
4. Antes de dar traslado de los residuos a una instalación para su valorización o eliminación deberá solicitar la admisión de los residuos y contar con el documento de aceptación de los mismos por parte del gestor destinatario de los residuos.
5. Asimismo, el titular de la instalación deberá registrar y conservar los documentos de aceptación de los residuos en las instalaciones de tratamiento, valorización o eliminación y los ejemplares de los documentos de control y seguimiento de origen y destino de los residuos por un periodo de cinco años.



Vertidos:

6. En relación con la vigilancia de la afección de las aguas, junto con la documentación a entregar en el certificado del acta de puesta en servicio, el titular de la instalación propondrá y justificará la ubicación de pozos testigos que permitan estudiar la evolución de la calidad de las aguas subterráneas y la no afección de éstas debido a fugas de lixiviados o de infiltraciones desde los sistemas de almacenamiento de aguas residuales y de estiércoles. Se planteará, junto con la localización de los puntos de muestreo, la periodicidad de los controles analíticos precisos para estudiar la evolución de la calidad de las aguas y la no afección de éstas debido al ejercicio de la actividad.
7. Evaluación del funcionamiento del sistema de almacenamiento de purines, aguas de limpieza de las naves, donde deberá registrarse y controlar:
 - El nivel de llenado de las balsas.
 - La existencia de fugas.

- i - Prescripciones finales

1. Según el artículo 17 de la Ley 16/2015, de 23 de abril, de protección ambiental de la Comunidad Autónoma de Extremadura, la Autorización Ambiental Unificada objeto de la presente resolución tendrá una vigencia indefinida, sin perjuicio de la necesidad de obtener o renovar las diversas autorizaciones sectoriales que sean pertinentes para el ejercicio de la actividad en los periodos establecidos en esta ley y en la normativa reguladora vigente.
2. El titular de la instalación deberá comunicar a la Dirección General de Sostenibilidad cualquier modificación que se proponga realizar en la misma según se establece en el artículo 20 de la Ley 16/2015, de 23 de abril, de protección ambiental de la Comunidad Autónoma de Extremadura.
3. La presente AAU podrá ser revocada por incumplimiento de cualquiera de sus condiciones.
4. El incumplimiento de las condiciones de la resolución constituye una infracción que irá de leve a grave, según el artículo 131 de la Ley 16/2015, de 23 de abril, de protección ambiental de la Comunidad Autónoma de Extremadura.

Contra esta resolución, que no pone fin a la vía administrativa, el interesado podrá interponer recurso de alzada de conformidad con lo establecido en los artículos 112, 115, 121



y 122 de la Ley 39/2015, de 1 de octubre, del Procedimiento Administrativo Común de las Administraciones Públicas, ante la Consejera para la Transición Ecológica y Sostenibilidad, en el plazo de un mes a contar desde el día siguiente al de la notificación de la presente resolución.

Transcurrido el plazo de interposición del recurso sin que éste se haya presentado, la presente resolución será firme a todos los efectos legales.

Mérida, 9 de enero de 2020.

El Director General de Sostenibilidad,
JESÚS MORENO PÉREZ

ANEXO I

RESUMEN DEL PROYECTO

- Categoría Ley 16/2015: categoría 1.1 del anexo II, relativas a “Instalaciones ganaderas, no incluidas en el anexo I, destinadas a la cría de aves, incluyendo las granjas cinegéticas, que dispongan de un número de emplazamientos o animales superior a 9.500 emplazamientos para pollos de engorde”.
- Actividad: El proyecto consiste en la ampliación de una explotación avícola de engorde de pollos para alcanzar una capacidad de 37.800 pollos por ciclo. Los animales entrarán en la explotación con un peso aproximado de 50 g y permanecen en ella unos 50 días hasta alcanzar un peso aproximado a los 2,5 - 3 kg, momento en el que se destinarán al sacrificio y se aprovechará para limpiar y adecuar las instalaciones para el siguiente lote. En ningún momento se alcanzarán densidades superiores a los 39 kg de peso vivo /m².
- Ubicación: La explotación avícola se ubicará en las parcelas 106, 107, 108 y 109 del polígono 14 del término municipal de Villanueva del Fresno (Badajoz). La superficie total de la finca es de 5,3679 hectáreas.
- Infraestructuras, instalaciones y equipos principales:
 - La explotación dispone de una nave existente y se proyecta la construcción de una nueva nave idéntica a la anterior de 1.260 m² de superficie útil (90,19 m x 14,20 m) destinada al engorde de pollos y anexo destinado a sala de control de 20 m² (5,00 m x 4,00 m), contando con sistema de calefacción a base de generadores de aire a base de gas propano, sistema de ventilación, sistema de refrigeración, sistema de alimentación y sistema eléctrico y de iluminación.
 - Lazareto de 9,25 m² de superficie (3,70 m x 2,50 m) para el secuestro de animales enfermos o sospechosos de estarlo.
 - Fosa de 12 m³ de capacidad para el almacenamiento de aguas de limpieza de las naves y lixiviados del estercolero.
 - Estercolero de 10 m x 5,50 mm² de superficie, el cual dispondrá de una fosa estanca de 1 m³ de capacidad para los lixiviados del mismo.
 - Depósito de gas propano.
 - Silos de almacenamiento de pienso.



- Depósitos de agua.
- Vestuario con aseos y fosa séptica de 1 m³ de capacidad.
- Vado de desinfección de vehículos.
- Pediluvios.
- Contenedor de cadáveres.
- Cerramiento perimetral.

**ANEXO II**

PROGRAMA DE GESTIÓN DE ESTIÉRCOLES

La explotación avícola dispondrá de la superficie de aplicación de purines y estiércoles que se relaciona a continuación para justificar el cumplimiento del apartado a.1 del condicionado de la presente resolución:

TÉRMINO MUNICIPAL	POLÍGONO	PARCELA	SUPERFICIE (hectáreas)
Villanueva del Fresno	12	7	106,66

ANEXO III

**RESOLUCIÓN DE 8 DE OCTUBRE DE 2019, DE
LA DIRECCIÓN GENERAL DE
SOSTENIBILIDAD, POR LA QUE SE FORMULA
INFORME DE IMPACTO AMBIENTAL DEL
PROYECTO DE AMPLIACIÓN DE EXPLOTACIÓN
AVÍCOLA DE CEBO DE POLLOS, CUYO
PROMOTOR ES D. JOSÉ MARÍA PÉREZ
FLORES, EN EL TÉRMINO MUNICIPAL DE
VILLANUEVA DEL FRESNO. IA19/0040**

La Ley 16/2015, de 23 de abril, de protección ambiental de la Comunidad Autónoma de Extremadura, en su artículo 73 prevé los proyectos que deben ser sometidos a evaluación ambiental simplificada por el órgano ambiental a los efectos de determinar que el proyecto no tiene efectos significativos sobre el medio ambiente, o bien, que es preciso su sometimiento al procedimiento de evaluación de impacto ambiental ordinaria, regulado en la Subsección 1.ª de Sección 2.ª del Capítulo VII, del Título I, de la Ley, por tener efectos significativos sobre el medio ambiente.

El presente proyecto de ampliación de explotación avícola de cebo de pollos se encuentra encuadrado en el apartado g) del grupo 1, del anexo V de la Ley 16/2015, de 23 de abril, de protección ambiental de la Comunidad Autónoma de Extremadura.

Es órgano competente para la formulación del informe de impacto ambiental relativo al proyecto la Dirección General de Sostenibilidad de la Consejería para la Transición Ecológica y Sostenibilidad de conformidad con lo dispuesto en el artículo 31.3 del Decreto 87/2019, de 2 de agosto, por el que se establece la estructura orgánica básica de la Administración de la Comunidad Autónoma de Extremadura.

Los principales elementos del análisis ambiental del proyecto son los siguientes:

1. Objeto, descripción y localización del proyecto.

El objeto del proyecto es la ampliación de una explotación avícola de cebo de pollos cuya capacidad máxima de producción pasará de 18.900 a 37.800 pollos por ciclo. La explotación avícola se localiza en las parcelas 106, 107, 108 y 109 del polígono 14 del término municipal de Villanueva del Fresno.



La explotación avícola ya cuenta con una nave de engorde de 1.261 m² de superficie, proyectándose una ampliación que incluye las siguientes instalaciones:

- 1 nave de cebo de pollos de 90,1 m y 14 m de tipología abierta, adicional a la ya existente de iguales dimensiones.
- Zona anexa de almacén y cuadros de control de 5,00 m x 4,00 m.
- Dos silos de chapa ondulada con capacidad de pienso de 55,68 m³.
- Sistema de calefacción mediante calefactores a gas.
- Sistema de ventilación con ventiladores de pared y persianas motorizadas.
- Sistema de refrigeración mediante coolings.
- Líneas de comedero y bebederos.
- Fosa séptica de 18 m³ para las aguas procedentes de la nave de cebo, independiente para cada nave.

Las instalaciones comunes que serán usadas para ambas naves son las siguientes:

- Lazareto de 3,70 m x 3,00 m.
- Aseo-vestuario de 3,70 m x 3,00 m.
- Estercolero de 10,00 x 5,50 m en planta, con evacuación de lixiviados a fosa séptica.
- Fosa séptica de 1 m³ para las aguas procedentes del aseo-vestuario.
- Fosa séptica de 1 m³ para los lixiviados procedentes del estercolero.
- Cerramiento perimetral de las instalaciones.
- Instalación eléctrica de baja tensión alimentada por grupo electrógeno.
- Instalación de abastecimiento de agua desde pozo de sondeo con depósito de reserva de 40.000 L.
- Instalaciones sanitarias compuesta por arco de desinfección a la entrada de la explotación y pediluvios en cada una de las entradas de la nave.
- Instalación de depósito de propano de 5 m³ para abastecimiento de calefacción.



2. Tramitación y consultas.

Se remitió a la entonces Dirección General de Medio Ambiente el documento ambiental del proyecto con objeto de determinar la necesidad de sometimiento al procedimiento de evaluación de impacto ambiental.

Con fecha 8 de mayo de 2019, la entonces Dirección General de Medio Ambiente realiza consultas a las Administraciones Públicas afectadas y a las personas interesadas que se relacionan en la tabla adjunta. Se han señalado con una «X» aquellos que han emitido informe en relación con la documentación ambiental.

RELACIÓN DE CONSULTADOS	RESPUESTAS RECIBIDAS
Servicio de Conservación de la Naturaleza y Áreas Protegidas	X
Dirección General de Bibliotecas, Museos y Patrimonio Cultural	X
Dirección General de Urbanismo y Ordenación del Territorio	-
Confederación Hidrográfica del Guadiana	X
Ayuntamiento de Villanueva del Fresno	X
Ecologistas en Acción	-
ADENEX	-
SEO BIRD/LIFE	-
AMUS	-

Se recibieron las siguientes respuestas:

- Con fecha 18 de junio de 2019, se emite informe por parte del Ayuntamiento de Villanueva del Fresno en el que se concluye que el proyecto resulta compatible con el Planeamiento Municipal.
- Con fecha 18 de junio de 2019, se emite informe por parte del Servicio de Conservación de la Naturaleza y Áreas Protegidas en el que se indica que la actividad no se encuentra incluida en espacios de la Red Natura 2000. Se constata la presencia de valores ambientales (tales como comunidades de aves paseriformes, palustres y forestales) y la presencia de hábitats. Se establecen, además, medidas correctoras y compensatorias, que se incluyen en el condicionado del presente informe de impacto ambiental.
- Con fecha 8 de julio de 2019, la Dirección General de Bibliotecas, Museos y Patrimonio Cultural emite informe en el que se indica que el proyecto no presenta incidencias sobre el Patrimonio Arqueológico conocido. No obstante, y como medida preventiva de cara a la protección del patrimonio arqueológico no detectado, se impone una medida correctora, contemplada en el artículo 54 de la Ley 2/1999, de 29 de marzo, de Patrimonio Histórico y Cultural de Extremadura, que se incluye en el condicionado del presente informe de impacto ambiental.
- Con fecha 18 de julio de 2019, se emite informe por parte de la Confederación Hidrográfica del Guadiana, que, en materia de sus competencias, hace las siguientes consideraciones:

Cauces, zona de servidumbre, zona de policía y riesgo de inundación:

Los cauces de dos arroyos tributarios del arroyo Catalinazo se encuentra a unos 100 metros al oeste de la zona de actuación planteada, por lo que no se prevé afección física alguna a cauces que constituyan el DPH del Estado, definido en el artículo 2 del Real Decreto Legislativo 1/2001, de 20 de julio, por el que se aprueba el Texto Refundido de la Ley de Aguas (TRLA), ni a las zonas de servidumbre y policía.

De acuerdo con los artículos 6 y 7 del Reglamento del DPH, aprobado por el R.D. 849/1986, de 11 de abril, los terrenos que lindan con los cauces están sujetos en toda su extensión longitudinal a:

- Una zona de servidumbre de 5 metros de anchura para uso público, con los siguientes fines: protección del ecosistema fluvial y del dominio público hidráulico; paso público peatonal, vigilancia, conservación y salvamento; y varado y amarre de embarcaciones en caso de necesidad.
- Una zona de policía de 100 metros de anchura en la que se condiciona el uso del suelo y las actividades que se desarrollen.



Consumo de agua:

Según la documentación aportada, el proyecto requiere un volumen de agua que asciende a la cantidad de 2.494,8 m³/año, de los cuales 2.381,4 m³/años son para bebida de los animales y 113,4 m³/año para limpieza. Se indica así mismo que "Se realizó un pozo de sondeo para el suministro de agua de la explotación que se usará igualmente para esta ampliación".

Siendo el número de aves de la explotación de 37.800 y considerando las necesidades unitarias por tipo de ganado contempladas en la tabla 48 de Anejo 4 a la Memoria del Plan Hidrológico de la parte española de la Demarcación Hidrográfica del Guadiana (DHGn), aprobado por el Real decreto 1/2016, de 8 de enero (BOE n.º 16, de 19/01/2016) (0,08 m³/cabeza/año), las necesidades hídricas ascenderían a 3.024 m³/año, sólo para bebida de los animales.

Según los datos obrantes en este Organismo de cuenca, el promotor solicitó, con fecha 07/09/2017 la inscripción de un aprovechamiento de aguas subterráneas, según lo establecido en el artículo 54.2 del TRLA, la cual se tramita con n.º de expediente 2701/2017, para los usos ganadero (aves) y recreativo en la parcela 109 del polígono 14 del término municipal de Villanueva del Fresno, con un volumen en tramitación de 2.819 m³/año.

En cualquier caso, se estaría a lo dispuesto en la correspondiente resolución sobre la tramitación de la solicitud de inscripción del aprovechamiento de aguas subterráneas.

Según lo dispuesto en la Orden ARM/1312/2009, de 20 de mayo, por la que se regulan los sistemas para realizar el control efectivo de los volúmenes de agua utilizados por los aprovechamientos de agua del DPH, de los retornos al citado DPH y de los vertidos al mismo, para el control del volumen derivado por las captaciones de agua del DPH, el titular del mismo queda obligado a instalar y mantener a su costa un dispositivo de medición de los volúmenes o caudales de agua captados realmente (contador o aforador).

Vertidos al dominio público hidráulico:

De acuerdo con la documentación aportada, no se contemplan vertidos al DPH, pues se instalará una fosa séptica estanca para contener las aguas fecales y de proceso. En este caso no se consideraría necesario tramitar autorización de vertido a que hace referencia el artículo 100 del TRLA. Sin embargo, al objeto de garantizar la no afección a las aguas subterráneas, se deberán cumplir las siguientes condiciones:

- El depósito para almacenamiento de aguas residuales se ubicará a más de 40 metros de cualquier pozo.



- Se debe garantizar la completa estanqueidad de la referida fosa, para ello debe tener a disposición de los Organismos encargados de velar por la protección del medio ambiente, a petición del personal acreditado por los mismos, el correspondiente certificado suscrito por técnico competente.
- En la parte superior del depósito se debe instalar una tubería de ventilación al objeto de facilitar la salida de gases procedentes de la fermentación anaerobia.
- El depósito debe ser vaciado por un gestor de residuos debidamente autorizado, con la periodicidad adecuada para evitar el riesgo de rebosamiento del mismo. A tal efecto, debe tener a disposición de los Organismos encargados de velar por la protección del medio ambiente, a petición del personal acreditado por los mismos, la documentación que acredite la recogida y destino adecuados de las aguas residuales acumuladas en dicho depósito; y, asimismo, deberá comunicar a dichos Organismos cualquier incidencia que pueda ocurrir.

Durante el procedimiento de evaluación también se solicitó y recibió informe del Agente del Medio Natural.

3. Análisis según los criterios del anexo X.

Una vez analizada la documentación que obra en el expediente, y considerando las respuestas recibidas a las consultas practicadas, se realiza el siguiente análisis para determinar la necesidad de sometimiento del proyecto al procedimiento de evaluación de impacto ambiental ordinaria previsto en la Subsección 1.ª de la Sección 2.ª del Capítulo VII, del Título I, según los criterios del anexo X, de la Ley 16/2015, de 23 de abril, de protección ambiental de la Comunidad Autónoma de Extremadura.

— Características de proyecto.

La ejecución del proyecto de ampliación de explotación avícola de cebo de pollos conlleva la construcción de una nave de 1.261 m² de superficie construida, situada sobre dos parcelas en las que ya existe una nave gemela donde se viene desarrollando la actividad que se pretende ampliar. La instalación cuenta además con lazareto; aseo-vestuario; estercolero ejecutado en hormigón; cuatro fosas sépticas para la recogida de aguas de limpieza de las naves de cebo y lazareto, lixiviados del estercolero y aguas de aseos y servicios, arco de desinfección, pediluvios, instalación de abastecimiento de agua con depósito de reserva y depósito de propano.

La superficie total construida de la explotación avícola asciende a 2.620,56 m², contando las cuatro parcelas asociadas al proyecto con una superficie de 53.679,00 m².

Los recursos naturales que se utilizarán durante la fase de funcionamiento se deberán a la ocupación del suelo por parte de las instalaciones, además de los cereales suministrados para la alimentación de los animales (pienso) y el agua para bebida de los animales, así como la utilizada en la limpieza de las instalaciones.

Los residuos generados durante el funcionamiento de la explotación avícola, según el documento ambiental aportado, serán principalmente cadáveres de animales, residuos zoonos, residuos asimilables a urbanos y las aguas residuales procedentes de la limpieza de instalaciones.

Los estiércoles serán retirados de la explotación avícola por gestor autorizado de residuos.

— Ubicación del proyecto.

La explotación avícola se localiza en las parcelas 106, 107, 108 y 109 del polígono 14 del término municipal de Villanueva del Fresno, contando con una superficie total de 53.679,00 m². La finca es una dehesa.

De la contestación recibida desde el Servicio de Conservación de la Naturaleza y Áreas Protegidas se desprende que la actuación indicada no se encuentra incluida en espacios de la Red Natura 2000, sin embargo, hay presencia de hábitat de Dehesas perennifolias de *Quercus* spp (Cod. 6310), Matorrales termomediterráneos y pre-estépicos (Cod. 5330), y Galerías y matorrales ribereños termomediterráneos (Cod. 92D0).

— Características del potencial impacto.

Incidencia sobre el suelo, la geología y geomorfología: el impacto sobre estos factores será el ocasionado por la ocupación de las instalaciones. No serán necesarios grandes movimientos de tierra para la ampliación del proyecto dado que la explanada se ejecutó en la primera fase de implantación del proyecto.

Incidencia sobre las aguas superficiales y subterráneas: los cursos naturales de agua más cercanos a la explotación avícola son dos arroyos tributarios del arroyo Catalinazo que se encuentran unos 100 metros al oeste de las parcelas afectadas. Para evitar la contaminación de las aguas superficiales y subterráneas originadas por una incorrecta gestión de los estiércoles y de las aguas de limpieza, la explotación avícola se diseña con estercolero y varias fosas sépticas ejecutados en hormigón con tratamiento impermeabilizante.

Incidencia sobre la vegetación y hábitats: en las parcelas donde se ubica el proyecto se encuentran los hábitats Dehesas perennifolias de *Quercus* spp (Cód. 6310), Matorrales

termomediterráneos y pre-estépicos (Cód. 5330) y Galerías y matorrales ribereños termomediterráneos (92D0). La afección a estos valores se limitará al estrato herbáceo por la superficie ocupada por las instalaciones de la explotación avícola y a la eliminación de 5 pies de encina. Se proponen en el presente informe medidas compensatorias encaminadas a compensar esta afección.

Incidencia sobre la fauna: aunque en las parcelas donde se ubica el proyecto sea posible la presencia de alguna especie de fauna silvestre con alguna figura de protección, no se prevé que la explotación avícola tenga efectos significativos sobre ésta.

Incidencia sobre la Red Natura: el proyecto se ubica fuera de los límites de la Red Natura 2000.

Incidencia sobre el paisaje: se prevé que el impacto sobre el paisaje sea mínimo debido a que el proyecto se localiza en una zona de carácter agropecuario. No obstante, el proyecto contempla la aplicación de medidas de integración paisajística.

Se trata de una actividad que no afecta negativamente a valores de flora, fauna y paisaje presentes en el entorno inmediato, ni en la superficie en la que se ubica el proyecto. No incide de forma negativa sobre el patrimonio arqueológico conocido, recursos naturales, hidrología superficial y subterránea. No son previsibles, por ello, efectos significativos sobre el medio ambiente en los términos establecidos en el presente informe.

4. Resolución.

Se trata de una actividad que no afecta negativamente a valores de flora, fauna y paisaje presentes en el entorno inmediato, ni en la superficie en la que se ubica el proyecto. No incide de forma negativa sobre el patrimonio arqueológico conocido, recursos naturales, hidrología superficial y subterránea. No son previsibles, por ello, efectos significativos sobre el medio ambiente en los términos establecidos en el presente informe.

Se considera que la actividad no causará impactos ambientales significativos siempre y cuando se cumplan las siguientes medidas preventivas, correctoras y complementarias:

— Medidas preventivas, protectoras y correctoras en la fase de adaptación:

1. Las construcciones e instalaciones se llevarán a cabo en las parcelas 106 y 109 del polígono 14 de Villanueva del Fresno, en zonas cercanas a las construccio-



nes ya existentes en las parcelas, ocupando una superficie máxima de 1.270 m² para la nave.

2. Antes de comenzar los trabajos, con al menos una semana de antelación, se deberá poner en conocimiento del Coordinador de los Agentes del Medio Natural de la zona.
3. Los movimientos de tierra se limitarán a los necesarios para la construcción de las instalaciones, para ello se acotará y delimitará la zona de actuación. Estos movimientos de tierra no deberán provocar procesos erosivos derivados de los mismos. Así como también se dispondrán las medidas necesarias que eviten procesos erosivos en taludes y explanaciones. Se definirá una franja de afección para la realización de las obras, en la que se llevará a cabo todas las acciones derivadas de la ejecución del proyecto (acopios de tierras y materiales, etc.). Las áreas situadas fuera de la franja delimitada como zona de afección se considerarán zonas restringidas al paso y movimiento de la maquinaria. Las áreas de acopio de material, aparcamientos y estancia de la maquinaria, tras su uso deberán ser descompactadas y limpiadas de cualquier tipo de residuos, es decir restauradas.
4. Se deberá respetar la totalidad del arbolado existente en la parcela. Para la ejecución de la explanada de la explotación, se prevé la tala de 5 unidades de encinas existentes. Para ello se deberá solicitar autorización de actuaciones forestales ante el Servicio de Ordenación y Gestión Forestal de la Dirección General de Política Forestal.
5. La superficie de la parcela que no se destine a la explotación avícola mantendrá la actividad actual.
6. Para facilitar la integración paisajística, los acabados de las construcciones deberán ser en tonos que se integren en el entorno, utilizando tonos tostados, ocres o albero para los exteriores. En cualquiera de los elementos constructivos no deben utilizarse tonos llamativos o brillantes.
7. La explotación avícola dispondrá de un sistema impermeable para la recogida y almacenamiento de las aguas de limpieza generadas en las naves de cebo y lazareto, que evite el riesgo de filtración y contaminación de las aguas superficiales y subterráneas. Para ello dispondrá de dos fosas sépticas estancas, una para cada una de las naves, debidamente dimensionadas para asimilar el caudal máximo generado. Las aguas de limpieza del lazareto serán conducidas a una fosa séptica estanca donde también evacuarán los lixiviados del estercolero. Las fosas sépticas se ubicarán a una distancia superior a 40 m de cualquier pozo y deberán contar en su parte superior con una tubería de ventilación al objeto de facilitar la



salida de gases procedentes de fermentaciones. La frecuencia de vaciado será siempre antes de superar los 2/3 de su capacidad. Estas aguas de limpieza serán entregadas a un gestor de residuos autorizado.

8. La explotación avícola dispondrá de un estercolero impermeable con capacidad suficiente para almacenar los estiércoles y yacijas generados en, al menos, un ciclo productivo (40-50 días). El estercolero se deberá vaciar antes de superar los 2/3 de su capacidad, momento en el que se comprobará que se encuentra en condiciones óptimas, reparando cualquier deficiencia. Se realizará con pendiente para que los lixiviados que se produzcan se dirijan a la fosa séptica estanca. El estercolero se deberá cubrir mediante la construcción de un cobertizo o una cubierta flexible (plástica), que impida el acceso de pluviales al cubeto.
9. Las aguas residuales generadas en los aseos serán almacenadas en una fosa séptica estanca (diferente a la fosa de naves de cebo y lazareto) y se gestionarán por gestor autorizado de residuos. La fosa séptica se ubicará a una distancia superior a 40 m de cualquier pozo.
10. Se deberá evitar la contaminación lumínica nocturna por farolas o focos. En caso de iluminación exterior se usará preferentemente iluminación en puntos bajos, dirigidos hacia el suelo (apantallado), utilizando luminarias con longitud de onda dentro del rango de la luz cálida. Se ajustarán los niveles de iluminación a las necesidades reales de luz.
11. Los residuos de construcción y demolición (RCD) que se generen durante la ejecución del proyecto, se deberán separar adecuadamente y entregar a una planta de reciclaje autorizada para su tratamiento, cumpliendo en todo caso lo establecido en el Real Decreto 105/2008, de 1 de febrero, por el que se regula la producción y gestión de los residuos de construcción y demolición, y en el Decreto 20/2011, de 25 de febrero, por el que se establece el régimen jurídico de la producción, posesión y gestión de los residuos de construcción y demolición en la Comunidad Autónoma de Extremadura.
12. Al finalizar los trabajos se llevará a cabo una limpieza general de todos aquellos restos generados durante la construcción de las instalaciones y se realizará la restauración ambiental de la zona aprovechando el substrato edáfico retirado antes del comienzo de las obras. Estos trabajos deberán concluirse en un plazo no superior a los 6 meses desde la finalización de las obras.
13. Si durante la ejecución de las obras se hallasen restos u objetos con valor arqueológico, el promotor y/o la dirección facultativa de la misma paralizarán inmediata-



mente los trabajos, tomarán las medidas adecuadas para la protección de los restos y comunicarán su descubrimiento en el plazo de cuarenta y ocho horas a la Consejería de Cultura.

— Medidas en la fase operativa:

1. Tratamiento y gestión del estiércol. Para el control del programa de gestión de estiércoles la explotación avícola deberá disponer de un "Libro de Registro de Gestión de Estiércoles" que recoja de forma detallada los volúmenes extraídos y el destino de cada partida. El estiércol será gestionado por gestor autorizado de residuos.

En el caso de que se elimine como abono orgánico se deberá presentar un "Plan de Aplicación Agrícola" de estiércoles para su evaluación. En él constarán, por años, la producción de estiércoles, su contenido en nitrógeno, así como las parcelas donde se aplica, qué se cultiva y en qué momento se realizan las aplicaciones.

2. Tratamiento y gestión de otros residuos y subproductos animales. Los residuos generados en el desarrollo de la actividad deberán ser gestionados conforme a lo establecido en la Ley 22/2011, de 28 de julio de residuos y suelos contaminados. La gestión de residuos deberá ser realizada por empresas que estén registradas conforme a lo establecido en la Ley 22/2011.

Los residuos peligrosos generados en las instalaciones deberán envasarse, etiquetarse y almacenarse conforme a lo establecido en la normativa vigente y normas técnicas de aplicación. El tiempo máximo para el almacenamiento de residuos peligrosos no superará los seis meses.

La eliminación de los cadáveres se efectuará conforme a las disposiciones del Reglamento (CE) n.º 1069/2009 del Parlamento Europeo y del Consejo de 21 de octubre de 2009 por el que se establecen las normas sanitarias aplicables a los subproductos animales y los productos derivados no destinados al consumo humano y por el Reglamento (UE) n.º 142/2011, de la Comisión de 25 de febrero de 2011. Se observará que el almacenamiento de los cadáveres se realice en condiciones óptimas y fuera del recinto de la instalación.

3. Medidas adicionales. Efectuar los procesos de limpieza, desinfección y desinsectación al final de cada ciclo (vacío sanitario), al objeto de mantener las instalaciones existentes en buenas condiciones higiénico-sanitarias.



— Medidas a acometer en el Plan de Reforestación:

1. Se creará una pantalla vegetal, implantando especies arbóreas y/o arbustivas autóctonas alrededor de las instalaciones, a fin de minimizar el impacto paisajístico. Las plantaciones se realizarán sin un marco determinado, distribuidas en bosquetes.
2. Se asegurará el éxito de la reforestación, para lo cual se realizará un mantenimiento adecuado, así como la reposición de las marras que fueran necesarias.

— Medidas compensatorias:

1. Se deberá llevar a cabo una densificación en toda la superficie de la parcela a razón de al menos 10 plantones por cada árbol adulto en buen estado que se pretenda eliminar.

En cualquier caso, se plantarán al menos 262 pies de quercíneas (masa mixta de encina y alcornoque), con preparación del terreno con ahoyado puntual mediante subsolado o ahoyado con máquina. Se instalarán tubos protectores invernadero o de maya rígida espiralizada de al menos 1,2 m de altura, con tutor redondo de acero de 10 mm y 1,70 m de altura con dos puntos de atado. Necesariamente se instalará jaula protectora de al menos 1,60 m de altura y 0,30 m de diámetro, malla galvanizada de 2,4 mm de grosor y luz máxima de 25 cm². En el caso de que pueda llegar a existir ganado bovino o equino en la explotación, la jaula deberá ser espinosa, con espinas equidistantes a 5 cm. Deberá estar sujeta con tres redondos de 10 mm de grosor y 2 m de altura, con atado en tres puntos por redondo.

2. La planta utilizada deberá estar libre de agentes patógenos y provenir de vivero certificado.

— Medidas correctoras a aplicar al final de la actividad:

1. En caso de no finalizarse las obras, o al final de la actividad productiva, se procederá al derribo de las construcciones, al desmantelamiento de las instalaciones y al relleno de las fosas. El objetivo de la restauración será que los terrenos recuperen su aptitud agrícola original, demoliendo adecuadamente las instalaciones, y retirando los residuos a gestor autorizado.
2. Si una vez finalizada la actividad se pretendiera adaptar las instalaciones para otro uso distinto, éstas deberán adecuarse al nuevo uso. Dicha modificación deberá contar con todos los informes y autorizaciones exigibles en su caso.



— Programa de vigilancia ambiental:

1. El promotor deberá disponer de un programa de vigilancia ambiental que deberá contener, al menos, un informe anual sobre el seguimiento de las medidas incluidas en el informe de impacto ambiental.
2. En base al resultado de estos informes se podrán exigir medidas correctoras suplementarias para corregir las posibles deficiencias detectadas, así como otros aspectos relacionados con el seguimiento ambiental no recogidos inicialmente.

— Condiciones complementarias:

1. Deberán cumplirse todas las medidas protectoras y correctoras descritas en el documento ambiental, en tanto no entren en contradicción con el condicionado del presente informe.
2. Para las actuaciones en zona de policía, para la captación de agua y/o para el vertido de aguas residuales, deberá contar con la correspondiente autorización administrativa de la Confederación Hidrográfica del Guadiana conforme a las disposiciones vigentes.
3. Para el cerramiento perimetral, se atenderá a lo dispuesto en el Decreto 226/2013, de 3 de diciembre por el que se regulan las condiciones para la instalación, modificación y reposición de los cerramientos cinegéticos y no cinegéticos en la comunidad autónoma de Extremadura.
4. Se informará del contenido de esta autorización a los operarios que realicen las actividades, así mismo, se dispondrá de una copia del presente informe.
5. En todo caso, si como consecuencia del manejo de la explotación se produjese la degradación física del suelo, la pérdida de vegetación o la contaminación por nitratos de las aguas será responsabilidad del propietario, el cual deberá adoptar las medidas correspondientes para la recuperación del medio.
6. Respecto a la ubicación y construcción, se atenderá a lo establecido en la Normativa Urbanística y en la autorización ambiental unificada, correspondiendo al Ayuntamiento de Villanueva del Fresno y a la Dirección General de Sostenibilidad las competencias en estas materias.
7. Cualquier modificación del proyecto, será comunicada a la Dirección General de Sostenibilidad que podrá establecer la necesidad de que la modificación se someta a un nuevo procedimiento de evaluación de impacto ambiental.



Teniendo en cuenta todo ello, y a propuesta del Servicio de Protección Ambiental, esta Dirección General de Sostenibilidad resuelve de acuerdo con la evaluación de impacto ambiental simplificada practicada de acuerdo con lo previsto en la Subsección 2.ª de la Sección 2.ª del Capítulo VII, del Título I, y el análisis realizado con los criterios del anexo X de la Ley 16/2015, de 23 de abril, de protección ambiental de la Comunidad Autónoma de Extremadura, que no es previsible que el proyecto "Ampliación de explotación avícola de cebo de pollos", vaya a producir impactos adversos significativos, por lo que no se considera necesaria la tramitación prevista en la Subsección 1.ª de la Sección 2.ª del Capítulo VII del Título I de dicha ley.

Este informe de impacto ambiental perderá su vigencia y cesará en la producción de los efectos que le son propios si, una vez publicado en el Diario Oficial de Extremadura, no se hubiera procedido a la autorización del proyecto en el plazo máximo de cinco años desde su publicación.

Su condicionado podrá ser objeto de revisión y actualización por parte del órgano ambiental cuando:

- Se produzca la entrada en vigor de nueva normativa que incida sustancialmente en el cumplimiento de las condiciones fijadas en el mismo.
- Cuando durante el seguimiento del cumplimiento del mismo se detecte que las medidas preventivas, correctoras o compensatorias son insuficientes, innecesarias o ineficaces.

De conformidad con lo dispuesto en el artículo 76.6 de la Ley 16/2015, de 23 de abril, de protección ambiental de la Comunidad Autónoma de Extremadura, el Informe de Impacto Ambiental no será objeto de recurso alguno, sin perjuicio de los que, en su caso, procedan en vía administrativa o judicial frente al acto, en su caso, de autorización del proyecto.

Esta resolución se hará pública a través del Diario Oficial de Extremadura y de la página web de la Consejería para la Transición Ecológica y Sostenibilidad (<http://extremambiente.gobex.es/>), debiendo entenderse que no exime al promotor de obtener el resto de autorizaciones sectoriales o licencias que sean necesarias para la ejecución del proyecto.

Mérida, 8 de octubre de 2019.

El Director General de Sostenibilidad,
JESÚS MORENO PÉREZ

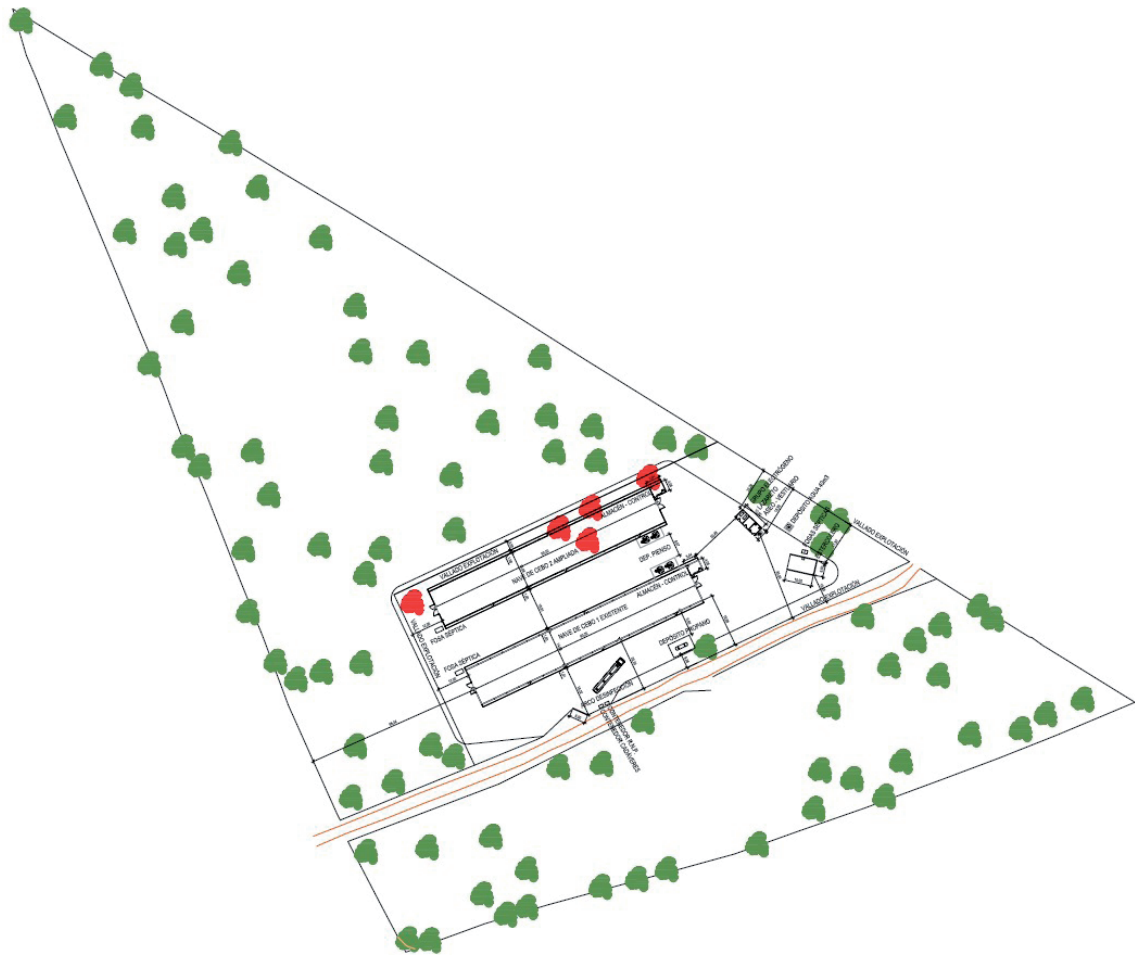
ANEXO GRÁFICO

Fig. 1. Planta general de la explotación avícola

• • •